京城日報 夕刊 五月二十二日(火)

總督、總監も新たに 初の道知事會議開く

出席者の緊張振りも格別 ―けふから五日間開會

山梨總督、池上政務總監就任後最初の道知事會議は今二十二日から五日間池上政務總監の下に總督府第一會議室において開催される、而も新總督、新總監の下に初めて召集された會議とて臨席の各道知事の緊張振りはいはずもがな、府内各局部課長をはじめ朝鮮軍司令部からは寺内參謀長も臨席して訓示をきく、如何にこの會議が朝鮮統治上に重大な使命を有しまた地方行政を知る上に有効なものであるかを首肯しうるものがある、かくて會議は午前九時から開かれたが、初日の二十二日は總督および總監の訓示指示事項があつた其内容は左の通りである

總督訓示

玆に道知事會議を開き親しく各位と相見え朝鮮統治各般に亘り各位の所見を聽き且予の所懷を述ぶるの機會を得たるを欣幸とす

不肖圖らずも大命を拜して統治の局に當る正に其の任務の重きに鑑み恐懼措く能はず日夜勵以て職責を全うせんことを期す

今や畏くも御卽位の大禮を行はせらるることに御治定あり洵に慶賀の極みにして國民忠誠の發露たる各種事業と共に[illegible]

……

大御心

を留めさせられ殊に國境警備の任務に服する者の勞苦を念はせたまひ[illegible]……

各位と

共に深く意を留め再び此の如き事故を發生せざらしめんことを期す

……

成功に

寄與する所あるべし

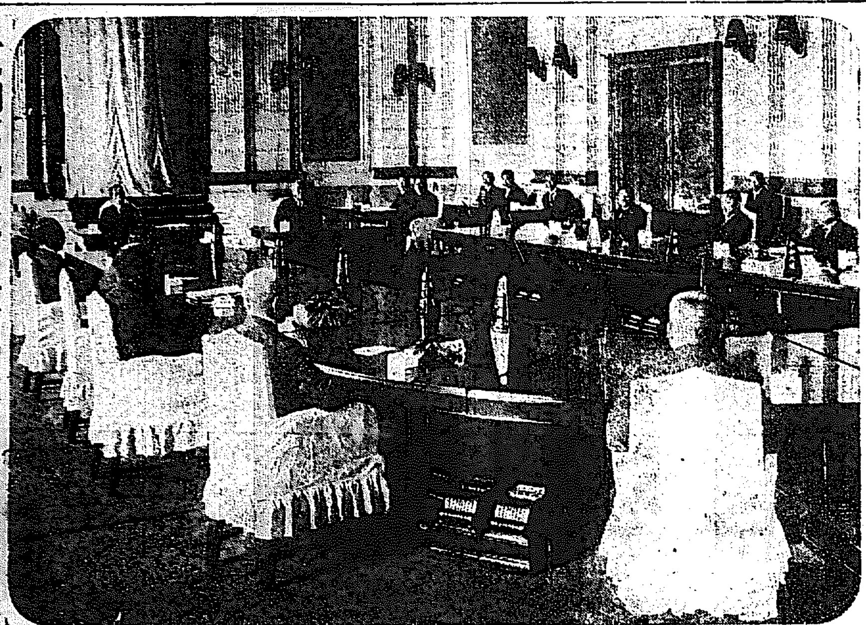

道知事會議の偉觀(中央は總督と總監) 廿二日午前撮影す

總監訓示

……

留意し

寄も職務遂行に付ては何等遲疑する所なく適任者に當らんことを要す

……

更に各位の協力を得まして以て

……

銳意專に當られましたる結果と

……

半島民衆教育の眞相が初等教育

……

教育の綱紀を振肅し校規を張ら

……

尙未だ開發の道程の初期を了へ

……

幸にして最も圓滿なる實施を見

……

品性の陶冶に努めしむることに

……

檢擧の上處斷致しましたる等

……

我が國民の實踐道德涵養上今日

……

從つて總督府に於きましても

……

小作に關する地方的慣行に付

……

實施上の手順に關して取調中に

……

林政上は勿論一般民心に影響

……

金指導監督を周到にするは勿論

……

適切なる對應の方策を講ぜられ

……

特別の便宜を提供せらるるやう

……

地方官民の協力に依りまして

……

民心外に和せずして政機之が爲

……

各般の施政に對する當局の誠信

……

昭和三年五月二十二日 朝鮮總督府政務總監 池上四郎

知事會議日程

廿二日(火) 總督及政務總監訓示、指示事項
廿三日(水) 道知事意見陳述
廿四日(木) 道知事意見陳述、諮問事項
廿五日(金) 諮問事項、協議事項
廿六日 諮問事項

昭和三年五月二十二日 朝鮮總督 山梨半造

改造親任式は 明日午前中に行はるゝか

宮中の御都合を伺つた上で

三土藏相も强いて反對はせぬ

【東京電話】三土藏相は二十一日午後八時二十分歸京直に小川鐵相と會見、小川鐵相から閣議決定の經緯を求めた結果强いて反對の模樣もないので二十二日午後一時閣議の閣議で最後の決定をなし二十三日宮中の御都合を伺ひ多分午前中親任式を行はせらるゝはず

片務的讓步は 實行不可能

北京政府非公式聲明

【北京廿一日發電】北京外交部は日本の聲明に對して非公式聲明を發表した

日本政府の主要目的は在支外國人の生命財産保護にあるが張作霖政府は此の主要に違反した事はない、奉天側の管轄下では重大なる國際的の事件等は發生した事もない、……片務的讓步の提案は實行不可能のものである、……

總督指示

內務局主管

(一)寄附金の募集 (二)地方團體の監督 (三)地方公共團體職員の選任 (四)小農に對する少額生業資金の貸付 (五)地方改良事業に對する補助 (六)職業紹介事業に對する補助

財務局主管

(一〇)酒類密造の取締 (一一)金融組合職員の不正行爲 (一二)金融組合業務の內容刷新

殖産局主管

(一三)水利組合地域內に於ける農事の指導 (一四)畑作物の改良增殖 (一五)農事改良低利資金の運用 (一六)穀物の檢査 (一七)蠶業の獎勵 (一八)蠶種の移入 (一九)畜牛の改良增殖 (二〇)淡水魚類の増殖獎勵 (二一)漁業組合の指導監督 (二二)家內工業の普及獎勵 (二三)博覽會の開設

學務局主管

(二四)古蹟保存

警務局主管

(二五)犯罪の豫防 (二六)傳染病の豫防 (二七)警察官の増員 (二八)上水道の水質保全 (二九)道立醫院の經營

土地改良部主管

(三〇)水利組合の監督(イ)職員の人選(ロ)事務の整理(ハ)事務の統一連絡、ニ)事務報告

專賣局主管

(三一)煙草耕作地の擴張

諮問事項

一、現行小作慣行中緊急改善の要ありと認むる事項
二、金融組合施設の方策
三、……
四、生產の獎勵と相まつて生產品の販路の擴張を圖るは極めて緊要のことゝ認む之に對する將來の計畫
五、面有林野(緣故林野を含む)の造成(部落有林野の統一を含む)及經營に關する方策
六、林野の現狀に鑑み民有林の保護を完うするに付ての方策
七、現下の實狀に鑑み初等教育普及上最も適切なる方策
八、「モルヒネ」中毒者根絕の方策

知事宿所

△韓圭復氏(忠北)京城ホテル
△申錫麟氏(忠南)山本旅館
△石鎭衡氏(全南)安東洞共榮旅館
△須藤素氏(慶北)不知火旅館
△水口隆三氏(慶南)朝鮮ホテル
△朴相駿氏(黃海)朝鮮ホテル
△青木戒三氏(平南)朝鮮ホテル
△谷多喜磨氏(平北)御成旅館
△米田甚太郎(京畿)
△中野太三郎(咸南)……
△安達房治郎(咸北)旭町一

あすの天氣

高氣壓は朝鮮北部から日本海に擴り黃河流域には低氣壓がある全鮮一般に曇つて揚げの氣温は昨朝より五度內外下つた明日は曇つて小雨の朦朧である

豫報 曇雨模樣

氣溫	廿一日	廿二日
[illegible]	[illegible]	[illegible]

宮內省御用達 祐 キツコーユウ

一味十六名のモヒ密賣團送致

逃亡中の十名は書類のみ　價格一萬圓に及ぶ

罪狀明白

不正手段

モヒ密賣

派遣

武器の掠奪がおもな目的

林土襲撃事件の即死者等の氏名判る

掠奪

即死

江界郡文玉面林土　李林温（二六）（頭部貫通銃創）
同　金利煥（二五）（同胸部貫通銃創）
同　桂保五（三五）（頭部貫通銃創）
同　田徳俊（六〇）（胸部同）
同　朴鍋秀妻朴氏（五八）（肩部及背部同）
慈城郡三豐面新豐洞　金石赤長男金陽春（三〇）（頭部貫通銃創）

負傷者

七十五組の討伐隊

大々的に活動を開始

朝鮮視察團

（上）南大門前における一行（下）京城驛前にて

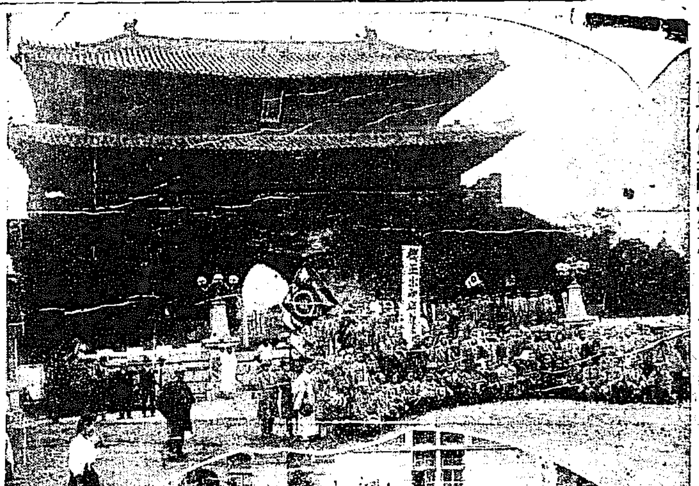

百五十名の朝鮮視察團入城

先づ神宮に參拜　それより各所を參觀

自動車

團長格

歡迎宴

主人を縛して妻女に暴行

支那人悪ボーイ　つひに逮捕さる

被拉去者

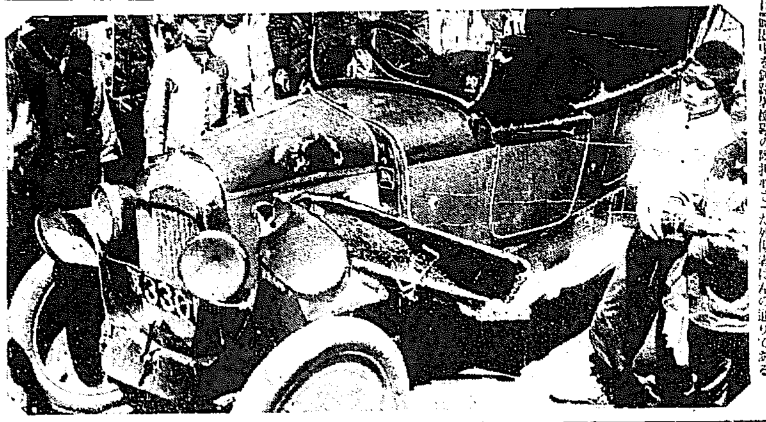

自動車大破

廿二萬圓の邸宅を寄附

上遠野氏が名古屋市へ

半島の庭球史を飾る

世界的斯界の權威者

兩選手模範庭球試合

福田雅之助
原田武一

期日　五月二十七日（日）ダーブルス戰　午後一時より
　　　　二十八日（月）シングルス戰　午後四時より

場所　京城運動場コート

全鮮庭球選手權大會中央豫選は兩氏庭球戰擧行に付延期追て發表

主催　京城日報社

僞刑事、詐取

一日のうちに龍山に二ヶ所

京城名物　文化まんぢう　大和軒

牛疫發生す

咸北地方に二頭　傳染系統は不明

在郷軍人會の宣誓式

南京虫退治の特效藥　ミツワ

雷管が爆發　小兒負傷す

大岩の下敷となる

死傷者百數十名に達す

毒瓦斯爆發事件

京城で衣類を盗む

賊三名を仁川署で逮捕

女學生姉妹を襲ふ

犯人は三名

總督總監も臨場する

廿七日の警官招魂祭

宮内省及李王職御買上

野口博士　黄熱病で逝く

［ロンドン廿二日發］

お子様のある御家庭では潮の如き禮讃！　應急の手當に　體質の改造に

ヒヤ　奇應丸

小粒でよくきく

主効　カン、ムシ、ネツ、キツケ、ヒキツケ、ヨナキ、チチアマシ、胃腸下痢、弱イ小供

定價　五十錢、一圓、二圓、三圓、五圓、十圓

新聞名記入御申込に限り　育兒之友無代進呈

大阪天滿　樋屋合資會社　振替大阪二二六〇

月顔石鹸　つきかほせっけん

泡立ちよく　白ひのよい

泡立も匂ひもよく　素顔の美を増し化粧がよくのる　朝の洗顔と晩の入浴に　必ず月顔石鹸に

製造元　大阪　世戸石鹸製造所
發賣元　大阪　西脇商店

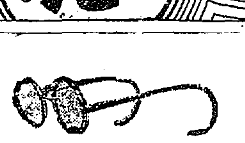

弊工場技工レンズハ外國製品ト絶對遜色ナキ自信ヲ以テ居マス　何卒御安神ノ下ニ御用命ノ程御願致マス

御指定　赤十字病院　鐵道病院　江頭眼科　金井眼科

京城本町二丁目　大學堂眼鏡店　電本二三七五番　振替京城一二二九番

洋釘、平鐵板、銅鐵線、亞鉛板、木工、土工用具、機械工具、鑄造品、建築、家具金物、世帶器物、ロープ類

卸商　近藤安吉商店　京城本町三丁目

內科　小兒科　京城若草町大通り　今村醫院　院長　今村豊八　入院隨意

第拾回釜山新清酒品評會　優等賞受領

マンカンイチ

醸造元　丸金酒造株式會社　釜山富平町一丁目

急告

三谷與吉評議員　福永時丸　右は本組合規約第十八條に依り除名す

朝鮮土工組合本部　各位

高給外勤員採用

二十五歳以上の男子にして希望の向は履歴書携帯午前中來談あれ

太平通一丁目　片倉生命保險支社

漫畫小咄五十題 (18)

松田壽雄

上野の西郷さんと、奈良の大佛さんが喧嘩を初めた。西郷さんよごれた浴衣を脱ぎ捨て、助六もどきでダラリとした意氣な身裝でわざ／＼西上りをやる。といふ騒ぎ、神戸の楠公が驚いて仲裁に這入りわけはと聞へば、大佛「西郷は生意氣や、いくら陸軍大將やいふたかて、後で出來たんやろ。それにあらそうに俺の前を通るのに何時も立つたなりや、そやさかいに俺から決鬪を申し込んだんや」楠公曰く「そりや近頃御無體なお話」大佛「何でや」楠公「ハチサチ御貴殿とても挨拶をさる時は、いつもアグラをかいて御座らうがの」

讀書傾向から觀た 最近の學生氣質

理學政治法律書の愛讀研究 東京某市立圖書館の調査

……十七位經濟雜誌、第十八位宗教となつてゐる。これによれば如何に學生が政治に興味なるかが判るが、これは學生として當然といへばそれまでのことでもある。然し強いていへば餘り余裕のないコセ／＼した感がないでもないではないか。然しこれは大體の傾向であり、又一方統計的には圖本の流行などもあつてこの結果をもたらしたのかも知れない

學生の種類と閲覽傾向—まづ大學生では政治、法律に關するものが多く次ぎが小説、戲曲、文學、語學、哲學、工學、歷史、經濟といふやうな部門であり、專門學校生では理學、小説、戲曲、文學、藝術、哲學、歷史、經濟……

大都市の女中難

賃銀勞働を選ぶ傾向

童話 金の星

中島波奈子作

それで王樣は、國の人々をお城の前の廣場に集めて、雨乞ひをすることにしました。疲れ切つたお百姓達も、最後の望みをかけて集つて參りました。

祈禱師さんが、神の御名を呼んでお祈りをすると人々も皆それにつれて頭を垂れてお祈りしました。その時コスモス姫は、これ等の様を見てみましたが、ふと姫の心を思ひ出して、急いでその場をかくへて誰も見て居ないのを幸ひに井戸の所へ行きました。

戸口からはお祈りの聲が聞こえて參ります。コスモス姫は井戸の中をのぞきました。水は一滴もなくかにいて小じやりがお日樣にに光つておりました。コスモス姫は井戸の中を見て居る内にそこから母樣の姿がうかんで來る樣に思ひました、なつかしく戻り姿をひしと抱いて呼びました。

「母樣／＼／＼」

と姫の中からはきれいに澄んだ冷めたい水が、後から／＼、湧いて出ました。姫ちの内に井戸は水が一杯に成りましたので、コスモス姫は知らぬ顏をして、お部屋に歸つて行きました、その樣を、初めから終りまでお城の窓から見てゐた人がありました。

それは王樣でした。王樣はコスモス姫が部屋に入つたのを見て、コスモス姫の所へ參りました。そして、姫の前に、ひざまづいて申しました。

「姫よ、おゝそなたは、何といふやさしい人であらう、何といふ慈みを持つた姿であらう。今の有樣をわしはみんな窓から見た。コスモス姫よ、そなたのそのうるはしい心の清水を百姓にも分けてやつては下さらぬか、國民に對つてわしからの願ひぢや」

コスモス姫はうなづきました。

「王樣、これ位の事で今までお受けしました御恩の、萬分の一でも御返しする事が出來るのでございましたら。こんな嬉しい事は御座いません。私の力の限りつとめて御座いませう」

と、黒頭コスモス姫は王樣に附いた白い馬にまたがつて、百姓達の畑や野の草に水をかけて廻りました。

「おゝあのお姫樣は神樣じや、有難う御座ります」

百姓達は地にぬかづいてコスモス姫をふしおがみました。

コスモス姫のお陰で、木々の緑もまし、畑の作物も野の草もすつかり元氣を取もどして、活々として參りました。

コスモス姫な、國中を廻つて水をかけてしまふとお城へ歸つて王樣の前に出ました

「王樣、國中を廻つて參りました今まで、長らくの間一方ならぬ御世話樣に成りましたが、私は今度の仕事をわづかばかりの御恩報じとしてお暇を頂きたいと存じます西の國へ父を尋ねて參りたいと思ひますから」

と申しますと王樣も大へん惜がられて

「それは誠にお名殘惜い事じやが何時までもこの城にゐるわけにも行くまい、それにそなたの父王も西の國にゐられる事がわかつたのじやから、尋ねて行きなさるがよい」

新映畫 樂園に歸る 全八卷

總指揮 ジョン・M・コンシダイン氏
監督 ルイス・マイルストン氏
原作 ハンス・クレーリー氏
脚色 アヴェリー・ホップウード氏
撮影 ジョシ・アーノルド氏

配役

トニー・ルブラン……コーリン・グリフィス孃
リザー……ルイズ・ドレッサー孃
アンリ・ダヴリル……ローウェル・シャーマン氏
ポーエル夫人……セードー・デューチ夫人
リチャード・チェボン……チャールス・レー氏
デュボン大佐……エドリード・マーチンデル氏

梗概　トニー・ルブランはパリで評判の歌手として立つたいと思つて……

職業別に見た 肺結核死亡率

特に果敢ない女工 職業婦人も亦多し

我日本では五分間に一人づゝ肺結核患者が死ぬといふことが……において調査された處によると次ぎのやうな結果を見たのである

女中難 の一つはかうした時代思想、即ち……

……と（東京府立職業紹介所調べ）

子供の 繪や音樂

指導者の向上

……その趣味……

自分自身

回覽雜誌……

マツダスタデイオ

京城放送局放送部の松田氏は今回同局を辭し……各大會社製 蓄音器大勉強

山口樂器店

京城本町二丁目 カタログ進呈

JODK プログラム

五月二十三日（水曜日）

將棋新手合 （四）

初夏にふさはしい 銘仙ひとへ地 夏の婦人美を表現する 東京ゆかた地
二十三日から二十七日まで
本場秩父 伊勢崎……弊店特撰の新柄揃ひ！
流行の柄と その色合……涼味横溢の逸品揃ひ！
新柄大賣出
京城本町 ちゝや

宮田の自轉車
優良完全 パーソン號
盗難保險附 盗られても代車を差上る

專賣特許 金牌受領 りん病 世界一療法

優等清酒 壽 牡丹 原田吟釀 大勝酒店

尾澤 全治水 たむし 水むし いんきん ひぜん しらくも はたけ

五月二十三日より二十七日迄五日間 花祭奉祝記念 セル・帶・反物 大見切 大賣出し 最新流行の季節品澤山取揃へ破格を以つて提供致します 京城本町二丁目 大網呉服店

清涼飲料 ノーシン 頭痛に 朝鮮飲料合資會社

米酢 菊菱 味も名も良い 菊菱は 林酢釀造場へ

一家の和樂は パーピスの愛用にあり
子供…お菓子の代りとして腸を整ふ
老人…永久の青春をよろこぶ
婦人…處女美を保ち、惡阻によし
醉後…一杯、清新の心地あり
滋強飲料 パーピス
使用法 冷水で七、八倍に溶いて下さい 直ちに美味しいコール・パーピス
販賣店 全國有名藥店食料品店
大阪 乾卯食料品株式會社 東京

良い品を安く賣る（一） 大量生產

良い品を安く生產するにはどうしたらよいか。此の問題に對する解答は事業の合理化である即ち事業の合同、製品の標準化、大量生產、である。これで生產に關する問題は槪略解決がついてゐるが、大量生產に關聯して第二、第三の問題が起つて來てゐる。

第二の問題

生產方法が幼稚で物資の供給が乏しければ自然小量の商品を巧みに設計して成るべく餘計に儲ける工夫をせねばならぬ、從つてそこに驅引や思惑が行はれる、之れが舊時代の商賈で我が國の商業は今でも此の域を脫しない、然し生產手段が進步し、生產能力が何十倍何百倍に增加して來ると商賈の仕方も變化して來る。今後は大量生產が盛になつて物資の供給は益々豐富になる。それを人爲的に制限してそれで價格を維持しようといふ政策は到底永續しない。強いてそれをやれば產業の發達をさまたげる。それではいけないから、生產は充分盛にして、そして其の製品をよどみなく捌く工夫をせねばならない。これが今後の商賈道であり、これが新時代に生きる商人の腕の見せ所ではあるまいかと思ふ。工業家がどんなすばらしい機械を以て如何の苦もなく安く造ると云ふ所に近代的な販賣組織の偉大さが示されねばならない。さうなると商賈は驅引や思惑ではなくなつて組織であり、統制であると云ふ事になる。そこで販賣式にもなり、販賣能率の科學的研究と云ふ事が必要にもなる。而して一方に於ては市場の測量、需要供給の統計的調整と云ふやうな事が大切になつて來る。其他工場から消費者に到る途中の無駄を省く事、新しい販賣方法を考案して販賣高の增加を圖り、新しい用途を發見して販路を擴張すると云ふ樣な事が組織的に研究されねばならない。斯う云つた事を總稱して我々は販賣の合理化と云ふのである。そしてこゝに學校出の青年實業家の開拓すべき處女地があると思ふのである。つまり、どうしたら大量生產品の大量販賣が出來るかと云ふ問題であるこれが一つとそれから次に今一つ問題がある（つゞく）

來る二十六日開催の第二回全鮮銀行大會 プログラム決る

第二回全鮮銀行大會はいよいよ來たる二十六日午後一時から朝鮮銀行本店樓上會議室において開催することになつたが、大會プログラムは當日大會に先立つて午前十時から實行委員會を開き各地の提案を審議し、大會に提出すべき議案を決定し午後一時開會、開會の挨拶から議長選擧、提案の說明に入り大會議案の件を決定して閉會し新規加盟銀行認證その他の議事があり、午後七時から朝鮮ホテルにおいて懇親會を催すことになつた

大會提案 委員會が審議

大會提出議案は開會前の實行委員會の審議を經て決定するが目下內定せる分は
一、手形交換場所を銀行に限定するの件
二、銀行預金保險の件
三、特殊銀行並に金融組合の中間に在つて經營難にある地方銀行の救濟助長策を講ずるの件
四、空券防止に關聯する船荷證券に關する件
の四案であるが二號案以下二、三、四案は既に實行委員會において議了するに止め、時局大會の決議決定する分は一號案の手形交換所に關する程度だけであらうといはれてゐる

內地側出席者 今年は尠ない

大會出席者は鮮內各銀行重役を網羅し百數十名に達する模樣であるが、この他內地からの出席者（決定分）は大阪銀行集會所書記長、佐々木第一銀行常務、安達十八銀行取締の諸氏で今年はすくない模樣である

京城商議の商圈擴張協議 北鮮に向つた

京城商議では廿一日商業部會を開催し協議の結果左の件を決定した
一、咸興線開通（十月）に伴ひ京城の商圈伸張の件
二、支拂期日統一促進の件
右は［illegible］より照會して來た「一、咸鏡線を如何に利用するか」は內容不明につき照會せぬことに決定し二「經濟商品關係の中で改正すべき品目如何」は各當業者に照會し文書を以て回答を求めることに決定したなほ緊急動議として［illegible］を提議し（一）は開通前に實地踏査をして調査すること（二）は［illegible］

鮮內會社異動

京城商議調査、四月中の鮮內會社異動狀況は左の如し（增資減資拂込なし）（單位千圓）

	會社數	資本金	拂込資本
△新設			
株式	[illegible]	[illegible]	[illegible]
合資	[illegible]	[illegible]	[illegible]
合名	[illegible]	[illegible]	[illegible]
計	[illegible]	[illegible]	[illegible]
△解散			
合資	[illegible]	[illegible]	[illegible]
合名	[illegible]	[illegible]	[illegible]
計	[illegible]	[illegible]	[illegible]
△累計			
株式	[illegible]	[illegible]	[illegible]
合資	[illegible]	[illegible]	[illegible]
合名	[illegible]	[illegible]	[illegible]
計	[illegible]	[illegible]	[illegible]

（イ）支拂期日につき從來如何なる方法を採用して來たか（ロ）支拂期日は何日を希望するか（ハ）右に關する具體的意見を求むることにした

上海向爲替激落 圓貨の不安加はる

［illegible］

鮮銀券再び增發 滿洲方面への流用も增加す

二十二日に繰越された鮮銀券は發行高一億四百七十七萬圓、正貨準備五千四百七十八萬圓と前月に比べて發行高は二百九十四萬二千餘の激增を示した。これは朝鮮米移出期に入るによるものが多いが一方滿洲における鮮銀券の需要は奉票の下落により換算率を高め、それだけ鮮銀券の流用を來したのも一因である［illegible］

正金建値引下 一ポイント方

【東京電話】正金銀行は二十二日爲替建値を對英米とも一ポイント引下げ左の如く
對米電信賣 四十六弗四分の一
對英電信賣 一志十片四分の三
と變更した

平壤燒酎增產 三萬八千石

昨年度平壤府の燒酎の生產額は三萬八千石で、八千三百トンで、これが各地に向け鐵道により輸送された數量は五千七百十一トンで前年に比して二百八十三トン餘五分の增加である［illegible］

鮮米協會收入激減 運賃割戾し減少で

鮮米協會は近く京城において臨時總會を開くことになつた時議案事項中鐵道運賃割戾しに船會社から割戾し約二萬圓の收入を見るはずであつたのが入手出來なかつたので鮮米協會の豫算の內よりそれだけ減少した譯で本年の豫算もそれを減じて編成することになりこの總經費減收分［illegible］しかし一方移出米の激增につれて手數料收入も增加するのでこれで豫算不足を補ふ豫定である

砂糖は伸惱み

支那動亂による影響は人參の賣行を減少し、綿布砂糖の需要は不振を呈み、紡績業者は打擊を受けてゐるが一方砂糖の對支輸出も上海需要方面との關係で當業者はこまつ［illegible］

商議工業部會

京城商議では來たる二十八日の定時議員總會後工業部會を開き左の件を附議する
一、朝鮮產品愛用記念會開催の件
二、朝鮮工業大會開催の件

船舶出入頻繁

釜山鐵道局調査に依れば四月中の主要港出入船舶數は三月に比し、仁川、鎭南浦、新義州等の黃海方面は一割乃至三割方の增加であるがその他の各港は變りない

	汽船	帆船
新義州	一九六	八四九
鎭南浦	一一四	五〇
仁川	三五六	六九
群山	[illegible]	[illegible]
木浦	[illegible]	[illegible]
釜山	[illegible]	[illegible]
元山	[illegible]	[illegible]
淸津	[illegible]	[illegible]

中旬鐵道貨物動

五月中旬の鐵道局線內貨物輸送總量は十二萬八千二百七十四トンで前旬に比し一萬四千二百五十三トンの增加を示した、右は米穀類が多少減退したが、木材建築材料が非常に增加した爲めで木旬としては頗る良好なる成績と云へやう［illegible］

商議交通運輸部會

廿一日午後一時開會決議事項次の如し
一、京仁間交通運輸機關に就いては京仁兩商議聯合調査會を通じて問合せを爲す仁川交通部會をして［illegible］

朝鮮穀業會總會

朝鮮穀業會は來る二十七日京城で總會を開くことに決定した

仁商役員會

仁川商業會議所役員會は二十一日午後五時半より同所會議室にて開催し來る三十日より京城にて開く全鮮商議聯合會に出席すべき代表を左の如く決定した
正副會頭代表 野口文一、杉野榮八
有志代表 桑野健治

商議役員會流會

二十二日開催される豫定であつた商議役員會は都合により流會となつた

市況

鮮魚續落

京城市中鮮魚相場は又復一圓方の下落を呈した水揚高三千三百十六圓七十錢貫數二千九百五十二貫（單位十匁）
▲タイ四五▲アマダイ二〇▲ベニタイ三五▲チヌタイ一八▲サワラ三〇▲小タイ三〇▲モエビ二五▲ヒラス二〇▲サバ九▲アジ一〇▲コノシロ一〇▲メバル八▲アナゴ一〇▲ヒラメ六▲イカ一〇▲ヌズキ一四▲ハモ一五▲アワビ四〇▲ニベ六▲カレイ五▲キヨリ一五▲上ザノ一五▲並ザツ四▲カマボコ一五

外棉

（米棉當限二十二仙五〇、先限二十仙六二、印棉三九四留比、鐵塊二十八仙四分三、［illegible］十四弗四分一、天候不良で初めは賣物のためギツヤすであつた

綿布保合

米棉三千錢安印［illegible］

株式（廿二日）

京取短期

［illegible］

大株長期

［illegible］

東株短期市場

［illegible］

出來高

［illegible］

株式 高寄り後伸惱

前場 昨二十一日の大阪の取引は今朝は內地の高寄りに乘せて好調に寄付いたが、アト伸惱み昨後場止に比し大新同事東新十錢安であつた

後場 不氣乘て不味

後場は不氣乘りのうちに寄付は、新のみで、シカモ九圓丁度の安値を見せ、大新は寄引共出來不申結局前場止に比して大新十錢安東新二十錢安と不味の商狀であつた

買募人氣が優勢 チャブツキを散見

今朝大阪の短期東新は百八十四圓九十錢と好調に寄付いたので、東新一本に人氣集中の析柄買氣を著しく刺戟したがアト一圓十錢の高値引を見せて結局八十四圓二十錢の安值引を見せ東新も亦一圓六十錢の高値を見せて八十二圓五十錢の買引によつて一場だけの煥發の安値引となつた［illegible］

群衆買は恐ろし 强氣側の觀測

相場は未だ保合圈內にあるが、此保合も結局上のものでは東新の八十圓附近確保後更に九十圓臺へ乘せるのも遠い將來ではあるまい、兩して今年は是非御大典奉祝の一場を見せることは必定である［illegible］

買方の向背

大體に兩商內の新規と共に特に注目を要する程の仕手の向背はないが今俄や目立つたものと云へば買方をなく買方の勢力にあつた、随つて新田は利食を主に東新買玉を續け市場［illegible］

東新代引激減

大新人氣全く影を潛め東新人氣の一身に集中の結果今朝の代引の方は二百六十枚と前日に比し五十枚を增加したが東新は二百枚を激減した

配當落の諸株

京取市場では京取大新東新久原安東等の配當落ちを左の如く告知した

配當落
京取 三十一日後場から
大新 三十九日後場から
東新 二十八日後場から
久原 三十日後場から
安東

今日の手口

相場は未だ保合圈內にあり只人氣は大新より離れて全く東新一本に集中のため買ひも東新を除けば一般に寂しく、昨後場の出來高二百四〇枚に對し今朝は鐘新三〇、大新九〇東新三九〇合計五一〇枚と云ふ有樣であつた、今回の三〇枚以上の手口は左の如し
▲鐘新 賣方小山八〇▲買方新田三〇
▲大新 賣方成淸三〇▲買方新田八〇
▲東新 賣方成淸一〇〇▲松山九〇大林五〇古川四〇白川四〇▲買方新田一七〇日樂一二〇市川五〇大林三〇

期米（廿二日）

叩かれ氣味

前場 今朝阪地は先限三十一圓十錢と前日の止値より十七錢安に寄付いたが、當所は前日の前場で伸惱んで居たゝめ其の反動も加はり二十七圓三十錢と下放の商狀を呈したが、アト阪地が十四錢から遂に一圓台割れの三十圓九十九錢と云ふ不勢を知らせたので、⑦五十錢と更に崩れ、引際は買物の不足より現はれ、五十三錢に落ちつき仕手の地の下げ盛り模樣で押目待の買物ぬ一場を終つた

冴えぬ

後場 前場引際小戾した地先が後場は先限二十七圓三十六錢と前場に比し七錢方下寄りし二圓四十八錢と盛り返したが、五圓は三十錢と又チリ安步調を見せ、頗る冴えかねる商狀であつた

注目される賣玉

目下賣方として市場の注目を惹い［illegible］

仁川期米

［illegible］

大阪期米取合

［illegible］

穗落

京城商議では鮮魚市場の［illegible］

つよきよわき

株式

相場は未だ保合圈內のものながら、動き足がつき波は荒くなつて來た。
△然し支那問題で買つた向きが踏みしりぞいた昨今では市場全體に强い氣分のみならず、今朝の値がハマりかねる狀況となつて買方がハマりかねるを敢見、買方が［illegible］
△だが現實の狀態不透明や、支那問題の不安も忘れられず、こゝフラフラ腰の買方もある。そこで高値に飛びつき安値で逃げるチャブツキ屋も珍しくない。

期米

目下市場の話題となつてゐる東京定期の買付權利に鮮米の格付規定の改正は當局に對してはも近々解決出來る見込なので、期米に對しては［illegible］良い玉を認めてゐる
△して見ると目下の不良米によつて嵩だしき擡下げを行ひ正期米の金融に影響をおよぼすよりも現在の愛護し舞を整然の品位に二途にわけて行ふ事にするのが愛鮮米の不統一に對する公然の措置でないかといはれてゐる

海外經濟電報

［illegible］

豆粕材料待

豆粕は依然として保合商內を離れず、新規材料待ちの成行に市中商內閑散相場は安保合である［illegible］

收引停止

［illegible］

仁川各店倭合

［illegible］

株 京取市場仲買 京城明治町二ノ八七 京城證券株式會社 社長 南源兵衛 式 公債 債券

產地高が牽制 賣物薄て

本年は概して產地の商人が強く鮮都會の者が弱い、現に京市場の仕手關係で見ても買方は地場の正米商の商人が主で賣方は常に各消費系統が通り共乘的に買進んで居る、是れは猶り當市場のみでなく阪地の市場に於いても常に地方買ひの地場買りと云ふ傾向を示して居るのは勿論產地の商人は農家の手附かは出來ない爲め値段に關係から勞ひ強くなり之れに反し鮮都會の商人は何と云ふても產地には多いでも手持ちになると直ぐ窮屈に［illegible］

阪地安て伸惱

當市場として問題の天候も回復し又正米も產地の手堅りに依然分阪地が買方の勝手に依つて動くするとトにかかれんとする傾勢にあり、同して自重を强ずる向も多く從つて高値伸惱むの外ない狀況である

大豆

反撥を免れぬ

品薄で［illegible］

正米

大豆全部出來不申

京城正米

荷主側は依然として値頭に賣惜むが精米需要の嵩みに形勢眺めとなり［illegible］

京城穀物組合建値

▲外米 ミートン產地物［illegible］

仁川正米

［illegible］

仁川穀物出入（廿一日）

［illegible］

東京深川在米

東京深川の二十二日現在高は四十一萬五千五百六十石と前日の在米高に比較して四千九百二十二俵の減俵である

京城手形交換高 廿二日

［illegible］

市中米價

［illegible］

薩摩義士傳（65）

中村兵衛作
神保朋世畫

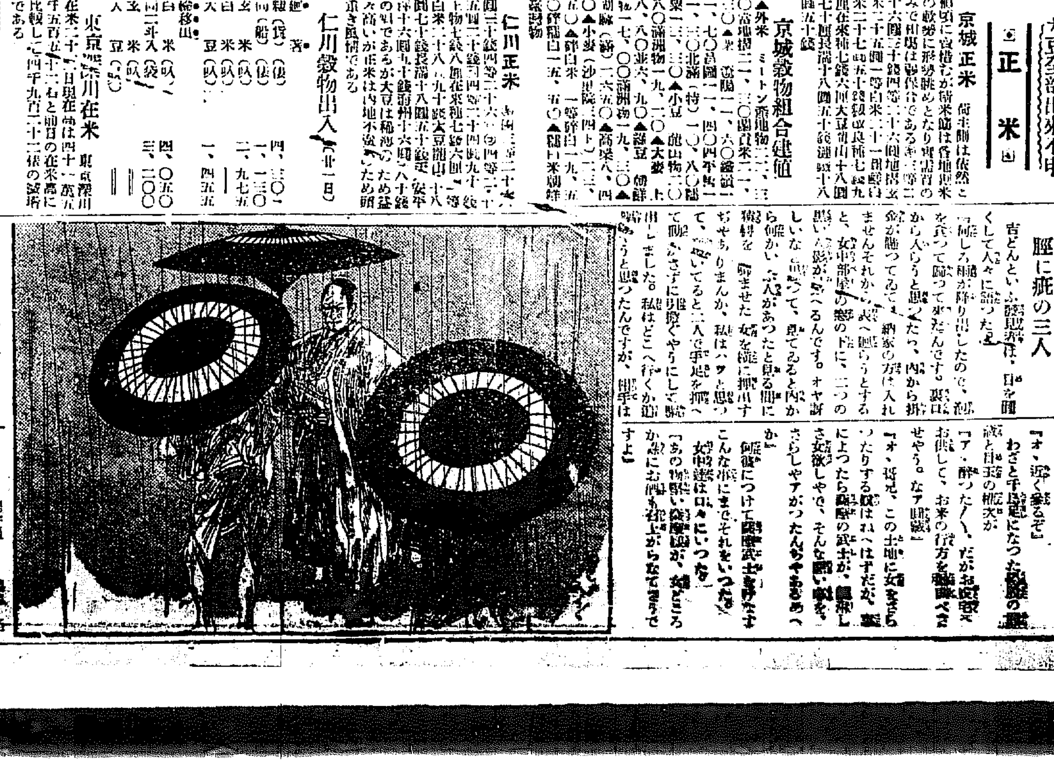

腰に疵の三人

吉どんといふ髪結床の親方は、目を瞑くして人々に語つた。

「何しろ雨が降り出したので、裏口を貸して貰つて歸つて來たんです。裏口から入らうと思つたら、內から掛金が懸つてゐて、納家の方は入れません。それから表へ廻らうとすると、女中部屋の窓の下に、二つの黑い人影が見へるんです。オヤ誰かしいなと思つて、見てゐると內から何かいふ人があつたと見る間に、窓を開けた女を縁に押出すぢやありませんか、私はハツと思つて、見てゐると二人で手足を押へて聲をふさぎ、逃げるやうにして連出しました。私はどこへ行くか見屆けやうと思つたんですが、相手は三人の大の男、誰も知つたら［illegible］と思つて、一寸歸つて旦那に申上げました。で、後で考へて見ると、あの女といふはお米さんです。暗いで能くは判りませんが、髪の形から額、手足外にあんな色の白い人は、うちにはゐません」

［illegible］

「何うも今晩は折角の御愉快に、わるい耳をお聞かせ申して相濟みません。どうか又近日お埋合せを致しますから、改めてお越しを願ひます」

［illegible］

京城日報
朝刊
本紙朝夕共十二頁

主婦之友 六月號の 赤ちやん號

理論で無くて實際の成功法開
無痛安産に成功した經驗

▲卅八歳で双生兒を無痛分娩 （双生兒を易々と安産した經驗を發表し、同じ境遇の方は是非御覧ください）
▲卅歳の初産婦が無痛で安産 （無痛分娩の効果は驚くばかりで、しかも何の危險もなく安全な方法であります）
▲高年の出産を無痛で濟した經驗
▲腰湯で無痛分娩をした實驗談

…心ください。お産に對する不安は、もう無用となりました。無痛分娩法は今や確實なものであります。

▲姙娠調節を試みた妻の經驗 （姙娠調節の理論ではなく、苦み抜いた體驗談であります。同じ希望の方に良き参考です）……三夫人
▲姙娠したかせぬか素人診斷法 （姙娠したかせぬかの判斷がつかぬ時、御覧ください）……（前宮内省御用掛）岩崎直子
▲赤坊が産れる迄の母の心得 （受胎から分娩までの心得）……（大阪市産院長）余田博士
▲ツハリの家庭新療法 （姙娠初期のツハリほど苦しいものはありません。家庭で手輕に確實に治す方法を御覧下さい）……三夫人

夫婦の道 德富蘇峯
大文豪蘇峯先生の熱誠で『主婦之友』獨特の記事であります。夫婦者も、未婚者も、必讀すべき大文字であります。

▲戀愛必勝の秘訣百ケ條……菜匿名氏
▲（漫畫）子供から親への叱言……岡本一平
▲（漫文）日本名物料理行脚……水島爾保布
▲萬葉百首の評釋……太田水穂

愛無き夫婦を戀仲にする秘訣 （青柳有美）

お乳の無いお母様と赤ちやんへ
出ない母乳を出した秘法
出るべき筈の母乳が出なかつたり、少かつたりするほどお母様と赤ちやんに取りての不幸はありませぬ。『主婦之友』六月號には、苦心に苦心した揚句に、不思議にも澤山のお乳の出るやうになつた實驗數種を、詳細に發表いたしました。母乳が無くつてお困りのお方は、一度お試しください。きつと、出ない乳も出るやうになつて、母子共にお喜びになることでございませう。どうぞお試しください。

マクラメレースの作方六種發表

（手提袋）

目下大流行を極めてゐる、マクラメレースは、殊に夏向きの手藝であります。『主婦之友』六月號には、一流の諸先生方の考案された新案手提袋、卓子センター、帶止、椅子カバー、花瓶敷などの夏の手藝品の作方を發表しましたから、マクラメ愛好家はぜひ御覧ください。（圖はマクラメの手提）

▲赤坊から兩親への抗議 （言葉を知らぬ赤ちやんから世の御兩親への抗議です。その内容は如何？）……（醫學博士）高田義一郎
▲美しく賢い子を産む祕訣 （世界中のお母様方の願望は總てこれです。この秘訣を知らねばなりません）……（醫學博士）小酒井不木
▲赤坊の命を奪ふ小兒病 （赤ちやんの命は弱いものです。恐るべき赤坊病の手當法を御覧ください）……（醫學博士）小原芳樹
▲美人に育てる赤坊時代の手當 （美人となるには赤ちやん時代の手當が一ばん大切です。その手當法は何？）……（醫學博士）岡田道一

▲疲勞せずに效能の多い新斷食療法 （肯定の病氣に著く效能ある斷食療法を試みられよ）……小國鐵哉
▲姙娠脚氣に不思議に效く米芽療法 （米の芽を煎じて服用すれば姙娠脚氣は忘れた如く治る）……松田院長
▲肺病の高熱患者の全治療養法公表 （本號には高熱患者の徹底的な有效療法を發表しました）……西川博士
▲色を白くしたり黑くする食物飲物 （飲食物で色が白くなつたりするでせうか）……澤村博士
▲二千圓で出來た理想的の中流住宅 （少い金で便利な家を建てたいと思ふ方に見て頂きたい）……本誌記者

稻作を普通の三倍增收の秘傳發表
新稻作法創案者 關根仁作郎
長塚家の圃審が、六月號の『主婦之友』に發表されました。一反歩七石七斗平均の收穫を得る新稻作法の秘訣を詳細に公開しました。御覧ください。

▲新考案の赤ちやん着物の仕立方……婦人記者
▲非常に重寶な襁褓カバーの作方……婦人記者
▲新流行婦人用雨コートの仕立方……保坂亦彦
▲今夏流行の子供洋服の作方二種……並木校長
▲新流行の夏座蒲團の手輕な染方……野口眞造

▲夏人の好む季節料理
▲赤の物料理いろく
▲新發明即席パン拵方
▲夏豆の美味しい作方
▲胚芽の簡單な栽培法
▲家人の一番茶菜園
▲日本間の夏向改造法
▲民族澡浴の衣裝

長田幹彦先生の傑作 長篇小說 雲の杜 いよく本號より連載

『雲の杜』の挿畫

文壇の鬼才長田幹彦先生が、『主婦之友』のために取つて置きの材料を以ての大傑作をいよく本號より連載されることになりました。可憐なる若き女性が歴代を縫つて飛び回る人生の大悲劇は、讀者に何を物語るでせうか。哀艶悲愴に恍惚化されんとする大人氣の長篇小說を御覧ください。

（長篇小說）薄暮の都會……廣津和郎
（長篇小說）火刑……三上於菟吉
（長篇小說）殘光夢……岡田三郎
▲人氣女優岡田嘉子の戀愛史……（石上欣哉）
▲永谷八重子の運命判斷公開……（櫻井大路）
▲獄圄に泣く婦人の犯罪哀話……（中村古峽）

本日發賣 定價五十錢（送料三錢） ▲半年分參圓廿錢 ▲一年分六圓廿錢（送料共前金）
東京神田駿河臺 （振替東京一八〇番） 主婦之友社

金剛山温泉旅館 萬龍閣 茶代廢止 内湯完備 朝鮮金剛山温井里

本社 和歌山縣那賀郡下神野村 紀伊棕櫚株式會社製品
京釜線大田 棕櫚製品各種 鮮滿一手發賣元 畑孝三郎商店 （特約店一道一ケ所設置 御希望の方は照會乞ふ） 電話長一四六、二九 振替京城一四一六七番

大日本國民中學會
小學校卒業生 は必ず本會へ入會して、日本一の中學講義錄に依り獨力立身成功の基礎を造れ。
本會の講義錄 に依れば僅かな學費で業務の傍ら、短時日に中學卒業の學力と資格が得られる。
現代の社會に 於いては中學卒業ぐらいの學力・常識がなければ到底成功者とはなり得ない。
本會の講義錄 は小學校卒業生なら、誰でもおもしろく覺えられる日本唯一の中學講義錄也。
何でも日本一 創立の古い、内容の新しい點、規則の完全して居る點、講義錄の優秀な點、合格の早いこと。
御恩賞記念特典 並 授業料免除特典 受記念のスバラシイ大特典、詳細は本會規則書に發表。締切切迫
●講義見本つき●規則無代進呈● 東京・駿河臺 大日本國民中學會 創立二十六週年（會長尾崎行雄）

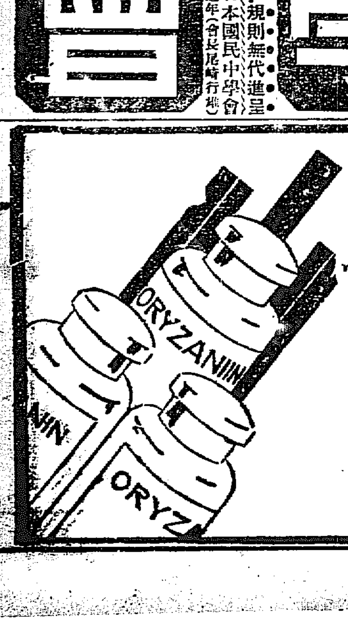

脚氣に オリザニン
オリザニンを脚氣患者に與ふれば（注射又は内服）先づ食慾增進し脈搏減少し呼吸減じ、尿量增加し、血壓上昇し速かに治癒につく、而も脚氣の原因療法なるが故に效果的確なり………

オリザニンは世界に於けるヴイタミンBの始祖にして、又、本邦學界に於けるヴイタミンBの標準品として重用せらる………

オリザニンは效力常に一定し、且永久的に不變なり。故に何時にても信頼し安じて服用し得べし………（官廳報告架驗）

粉末、錠劑、液劑、越幾斯劑及注射液の各種あり

東京室町 三共株式會社 出張所 大阪、臺北、京城

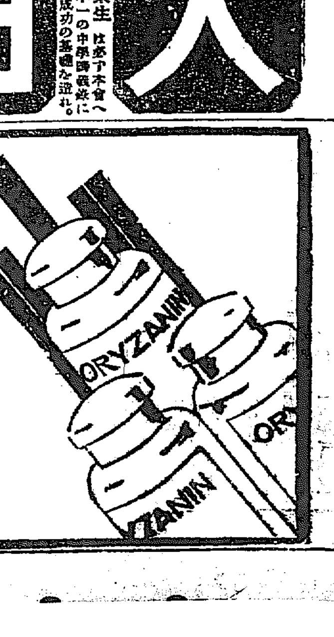

木村聯隊(龍山步兵七十九聯隊)柳樹屯から奉天へ

武勳赫々＝任務を了へて
外山旅團歸還す
市民の熱狂的歡迎を受け
廿一日大連埠頭へ

【大連北井特派員發特電】暗い港內は咫尺を辨せぬほどの濃霧が立ちこめ、空には雨氣を孕んだ雲が動かうともせず午後の陽をかげつてゐる、手に〳〵日の丸の小旗をかざして數萬の群衆は埠頭に立つて靜の港內から倐しく聞こゆる汽笛に異常な緊張をもつて沖を見つめてゐた、これは廿一日午後三時、大連埠頭のスケッチで過ぐる日の濟南事件に武勳赫々、その任務を了へて今し上陸せんとする外山旅團に對し市民が熱狂的歡迎をせんとする直前の光景である

濃霧をついて
御用船は岸壁へ
兩勇士の遺骨を捧げ
隊伍粛々として上陸

外山旅團は濟南事變と共に青島に急派されかの勇猛果敢の南軍と對戰して數多の犧牲を拂ひつゝも勇敢にこれを擊退し五月十日遂に濟南城の西方の一角を破壞し敵の逆襲にもひるまず見事濟南城乘取りの殊勳をたてた武勇の名も高き旅團である。廿一日は合憎の濃霧であつたゝめ午後一時着の豫定が二時間も遅れて入港したが午後三時となれば外山旅團長以下五十聯隊の一部と今回の戰鬪に名譽の戰死を遂げた小林少佐、鵜飼少尉の遺骨をのせた榊丸が靜に橫付となり續いて五十聯隊および五十聯隊をのせた伯耆丸が橫付となれば埠頭に待ちわびた二萬の歡迎者、關東廳代表、各小中學校生徒、その他一般市民等無慮五萬の群衆は小旗を打ち振りつゝ萬歲の聲をあげつゝ旅團全員が上陸を終る四時まで熱狂的歡迎をなす、かくて杉野市長はマイクロホンを取りつけたる臺上にのぼつて市民を代表し歡迎の辭を贈れば、外山旅團長の謹嚴なる答辭にて一同地に手を突き一致よく萬歲を叫したのは一に既に擧國の氣を現成の然らしむるものであるは勿論なるも、今回の戰ひにて將校二名以下十八名のつとき犧牲者を出した旅は遺憾さ

遼陽へ出發

【大連特派員發】二十一日歸連せる外山旅團は二十二日午後二時卅分大連發臨時列車にて旅團長以下將校および五十聯隊の一部約七百五十名冠婚を遼陽に向け出發したが午前よりの雨にも拘らず杉野市長外多數市民と各學校生徒並に出征將校の家族等驛のプラットに群がり萬歲聲裡を出し頗る盛大を極めた

ハルビン丸

【青島廿二日發】安滿師團長以下第三師團出動部隊の乘船ハルビン丸は二十二日未明青島についた

北軍將領間に
反逆の空氣動く
打續く敗戰に威令行はれず
南軍に寢返らんとす

【天津廿一日發聯合】確報によれば張作霖氏の逆鱗に觸れて不和を醸すに至つたと傳へらるゝ張宗昌氏は孫傳芳、于珍兩氏の斡旋で張作霖氏と會見の結果廿日再び戰線に赴き南軍の北進を阻止すべく最後の山東決戰を指揮して濟南の奪回に努むることゝなつたが沿線の戰線に於ける楊宇霆、孫傳芳、張學良、褚玉璞等の各將軍には張作霖氏の威令行はれずその指令ごとに不平の意を洩らしこの機運を觀破した南軍は北京政府の出方をはかり南北一致策を講ずるべく申し合せたる形勢あり、その他馮玉祥、閻錫山兩氏等の活躍から見て北軍將領間には或る機會に戰鬪を中止して右の陰謀を明かにすると共に張作霖氏を渦心として南軍に寢返りを打たんとするの空氣が內部に動きつゝある模樣である

平壤飛行聯隊に
出動準備命令下る
奉天方面出動に決定す

【東京電報】參謀本部は京津方面の狀勢益々惡化の形勢にあり、滿洲方面の形勢にも影響ある可きを顧慮して、廿一日平壤飛行聯隊に對し一ケ中隊乃至二ケ中隊を奉天に出動せしむるに決し、直ちに出動準備を命令した

宣傳に努むる
南方政府
列國の同情を得んと
新聞記者操縱に腐心

【東京電報】確なる筋の情報によれば王正廷、黃郛等は濟南事件について支那は日本より三日間宣傳に立ちおくれこれが回復には少くも一ケ月を要する、外交々渉はまづ宣傳の力により列國の同情を得たる後交渉手するを可とすとの意見をなしてゐる模樣である。一方右兩氏は支那新聞の操縱に腐心し上海記者團はすでに對日宣傳には一致の行動をとる事を左の如く決議したと

一、事件の直接原因は之れを不問に附し根本原因を日本の出兵となすこと

二、濟南出兵は最初日本國民の反對せるところなるも事件以來は尚逆轉せるを以て此の方面の宣傳は無効なり

三、南京側は第六師團長の要求を承認せず結局日本の山東占領を待つて此の機會に乘ずべし

四、經濟絶交と外國利用を以て對策とすべし

閻馮連名て
激勵の通電

【東京電報】外務省着＝廿一日閻錫山馮玉祥等は連名を以て南方各方面に對し左の激勵通電を發した旣に德州落ち保定戰に於て勝つたから我軍の北京天津入城も近い故を以て中央の命令に服し司令に從つて北進、張作霖を誅し後患を除き國を救ひ初志を貫徹せよ

伍朝樞氏
ニューヨーク着

【ニューヨーク廿一日發聯合】南京政府の特殊使節として歐洲パリから派遣された前南京政府外交部長伍朝樞氏は二十一日ニューヨークに到着した氏は滿洲を植領せんとする日本の企圖に反對する支那國民に對しアメリカ政府の指示をもとめる目的をもつて渡米したと稱し支那國民は全力を盡くして日本の滿洲政策に抗爭する意嚮とした

張氏を迎へ
に急行

【奉天廿二日發】二十一日午後五時歐亞聯合代表者張學良氏等は緊迫した總局時局の推移變化するに鑑みこの際張作霖氏の奉天歸還を要望し東三省の治安維持をはかるを至當なりとして發車急務 氏總商會長宗鐵氏は廿日夜奉天張作霖氏を迎ひに北京に趣いた

天津の協同防備
租界外は各國一致せず
結局日本は必要の單獨行動に出づるの外はあるまい

【天津廿一日發電】天津共同防備に對する列國の協議は完全に一致せず、米國の態度は鐵道による北京より山海關に至る京奉鐵道列國駐屯分遣守備の米國軍隊が撤退に決定した唐山駐屯の一個中隊を何等の豫告なく二十一日突如天津に引上げ來たり各國側に必要あらば交通すべしと通告した、これがため英國は重要利權たる開灤炭坑一帶の防備を缺くに至り大いに狼狽して急遽既定防備方針を變更し租界駐屯軍の一部を割いて唐山地方に派遣するのやむなきに至つた、かくの如くにて租界以外防備は到底滿足なる共同動作を採る能はず、結局日本は我居留民保護のため必要と認むる單獨行動を取るに至るであらう

米國の不信に
英人大憤慨
各國軍司令官會議の
圓滿を缺くは之が原因

【天津廿二日發】米國は東山駐屯部隊の無斷引揚げに左の如き節分をなしてゐる

乃ち列國駐屯軍の保障分擔區域に決つてはゐるが米國が直接關係なき地點に動亂波及の場合にはさらに支那軍と事を構へるは米國の忍び難い處であるとし全く利己一點張りの主張である右に對しても過般來の各國軍司令官會議が圓滿を缺きたるは一に米國の曖昧な態度に原因するもので米國が斯く非協調的に出るは英國借款の京漢線、及び附近の炭坑に駐屯せしむるは英國の利權を擁護する結果となるためと見られ當地英人は非常に憤慨してゐる

英公使より
抗議を要求

【天津廿二日發】米國の唐山駐屯部隊が無斷引揚げた爲同地の鑛山外人二百餘名(內英人二十名)大部分は極度の不安に襲はれ一部はすでに天津に引きあげた、米國の國際信義無視は列國の憤慨を買ひ列國官憲はそれ〴〵本國に

租界防備
の手配成る

【天津廿一日發電】日本租界警備用の土嚢四萬個および數百個の鐵條網は各要所に運搬されいよ〳〵二十二日より防禦工事に着手することになつた米國はすでにスタンダード石油會社の周圍に鐵條網土嚢をめぐらし機關銃大砲を配置した、英佛諸國もそれ〴〵防禦工事に着手し租界は全く嚴重なる防備に圍繞された從つて租界內には敗兵や無賴の徒を一名も入れず、彼等の徘徊の餘地は絶對にないが若し南軍が日本側を攻擊し遠隔の地點から砲擊し來る場合あるとせば日本租界の中央に聳ゆる天津第一の中原公司(百貨店)の高塔と租界北端の水道タンクが絶好の目標たるべきを以て我步兵隊は眞つ先に中原公司の高塔を粉碎する計があるが水道タンクは如何とする能はず居留民はこの點につき不安にかられて居る

戰爭を繼續し
活路を見出す
雌雄を一擧に決せんと
奉軍の態度決定

【北京廿二日發】大元帥府側よりの確報によれば日本の警告受領後奉軍は軍事政治兩方面より對策考究審議の結果左の如く態度決定

一、先般張作霖の和平停戰通電並に閻錫山との直接妥協運動の結果南方各軍は停戰意思が明であるが然し現に主力戰の序幕戰に入つており退却は不可能である

二、故に日本の警告の趣旨は無謀せぬが賢くこれを不問に附し戰爭を繼續して活路を見出す

三、京漢線では津浦線の衝突前に閻、馮合軍に致命的打擊を與へ一擧に雌雄を決す

以上の方針により京漢線の北軍は二十日乘方を擧げて猛烈な攻擊を開始した、現在戰局は部分的に對峙の姿勢で決戰までは一週間以上要すべく、しかし奉軍の關外撤退とは問題外である

接戰の時期は
數日の中か
張學良、楊宇霆の兩氏
戰線に向け急行

【北京廿二日發】某所着電＝南北兩軍接戰の時機はこゝ數日に迫りといつてゐると、張學良、楊宇霆兩氏は二十日戰線に赴き張宗昌氏と共に北軍に八分の勝味あり張作霖氏は遼外にあつて軍の整理を行つてゐるが山東の北軍を軍點より退し南軍に反擊したき希望であると

津浦線の混雜

【天津廿二日發】津浦線上には第三、四方面軍はじめ直魯聯軍の列車約七十臺輻輳し到底その整理つかず退却も前進も出來ない狀態にあり

津浦線奉軍の
危機稍緩和さる
張宗昌氏自ら指揮
孫軍と合して八萬

【天津廿二日發】滄州には張宗昌氏自ら山東軍を指揮し孫傳芳氏と共に八萬の兵を以て陣容をとゝのへ廿一日には白馬鎭を奪回同方面の南軍は僅に蔣介石軍の一萬足らずにして主力を德州に集注してゐるが同軍主力の河間方面の中央突破を待つて前進せんとするものゝ如く從つて津浦線による危險は稍緩和されてゐる

京漢線は一
勝一敗

【北京廿二日發】京漢線における戰鬪は一勝一敗で閻馮聯合軍は十七、八日頃猛烈に奉天軍を壓迫し張家莊に進し山西軍は保定の西北新城を占領し保定危險となつたが奉軍は二十日逆襲してこれ等の軍を擊退し以前の戰況に復する目下戰局は奉的に奉軍に有利である

內閣改造愈よ
きのふの閣議で決定
今明日中に親任式行はれん
水野文相は不贊成

【東京電報】二十二日の閣議は懸案の內閣改造問題に關する閣內の意見統一の爲め定の午後一時に至るも會合し得ず同五十分に至つて漸く開會されたが水野文相のみは最後まで久原氏の入閣に贊成せず遂に閣議に出席するに至らなかつたが同相を除いて田中首相以下各閣僚列席し田中首相より內閣改造問題につき『望月內相を後任內相に銓衡せしめその後任に久原房之助氏を据ゑたい』と語り各閣僚異議なくこれに贊成したよつて政府は宮中の御都合を伺ひ廿三日午前中又は二十四日午前中に親任式を奏請するに決した

三土藏相
高橋翁訪問

【東京電報】三土藏相は閣議散會後小泉策太郎氏を訪問した上高橋是清氏を訪ひ內閣改造問題に關する自身の態度につき諒解を求める所があつた

水野文相終に
辭表を提出
久原氏入閣に絶對反對
閣僚慰撫に努む

【東京電報】內閣改造問題に反對の水野文相の態度は頗る注目されてゐたが氏は過般來久原氏の入閣につき絶對反對を表明し首相に進言したるも首相は飽くまで之を容れなかつたため水野氏は二十一日辭表を首相の手もとに差出した事が確められた、然し右につき閣僚は昨日來頻に慰留しおりかつ廿二日中には首相も氏を訪うて極力慰撫するとゝなつた

首相文相を
慰留す

【東京電報】田中首相は午後五時半私邸に水野文相を招致し約三十分

定例閣議

【東京電報】廿二日定例閣議は午後一時五十分より首相官邸に田中首相以下各相出席まづ白川陸相より支那戰況および我出動部隊の現狀報告、田中首相兼外相より不戰條約案に對する政府の回答につき外務省當局の經過を報告諒解を求め次いで治安維持法改正問題につき協議の上閣內の意向

親臨を仰ぎ
樞府本會議
日露改訂漁業條約案
希望條件附て可決

【東京電報】樞密院本會議は天皇陛下の親臨を仰ぎ午前九時三十分より宮中東溜間において開會

御諮詢案

一、日露改訂漁業條約御批准の件

一、右に伴ふ議定書

一、同最終議定書

一、右公文交換に關する件

一、同附屬文書に關する件

を附議、審査委員長井上勝之助侯より審査委員會は四回にわたり審議を重ねた結果、ポーツマス條約による既得權たる漁區選擇權を認めたること、不當な漁區使用料等を容認したることおよび赤化防止對策等の上に缺陷の點あり、委員會は『愼重の考慮を拂ふべき旨』希望的希望條件を附し原案を承認せる旨報告し滿場一致希望條件附にて原案を承認し十時二十分散會した、よつて政府は御下渡しを待ち午後の閣議に附し御批准を奏請し二十三日外務省において田中外相と露國大使トルヤノスキー氏間に批准交換をなすはず

推薦制度
復活決定
帝國美術院會議

【東京電報】二十一日の帝國美術院會議は本年度帝展審査員を決定し、又昨年廢止された帝展委員に代り從來の推薦制度を復活せしむることとし各部ともこれを決定、更に現在二十五名の會員定員を更に二十名增加されたき旨を當局に建議することになつた

治維法緊急勅令
直ちに上奏して
御諮詢を奏請す

【東京電報】政府は二十二日閣議において治安維持法中改正緊急勅令案を審議した結果いよ〳〵臨時特別議會に提案した治安維持法中改正法律案をそのまゝ緊急勅令として實施するに決し直に上奏御諮詢を奏請した

辭令(東京電報)

任領事(五等)　財務書記官　森島守人

奉天駐在被仰付

內閣印刷局書記官兼行政裁判所評定官　白鳥朝明

任總督府事務官　總督府事務官　渡邊豐日子

陞敍高等官二等　本府遞信局技師　宮原秀種

兼任本府技師(五等)

軍務院方面の意向につき各情報を交換して對策を協議した

東拓定時總會

【東京電報】東拓定時總會は二十一日開會營業報告總數より役員改選、向ふ五ケ年間政府持株配當免除に關する東拓法改正および外債保證に關する法律制定經過並に右に從ふ定款の變更は次期總會に提出する方針なる旨を述べ左記利益金分配案を可決し監事顯本元之助氏は重任に決した

利益金處分案	千圓
當期利益金	二、五三七
前期繰越金	四
計	二、五四一
內譯	
缺損補塡準備金	二五〇
配當平均準備金	二二〇
役員賞與金	一〇〇
配當金	一、六〇〇
後期繰越金	三七二

獨逸の總選擧
左翼各派が優勢

【ベルリン廿一日發聯合】昨二十日全國一齊に擧行されたドイツ總選擧の結果は大勢に關係なき小選擧區を除く外全部判明し大勢は即ち豫想の如く左翼各派が中央並に地方に大捷を博し、社會民主黨が依然第一黨たる地位を保持し得たのみか更に十九名を增して百五十名の議員を選出した結果共產黨は六名を增して五十一名となり左翼中の右派たる民主黨は七名を減じたが右派中央各派、獨逸國權黨は卅九名を減じた

任本府判事(七等)　本府裁判所書記　上田寶

同　本府道技手　高村昌吉

同　兼本府道囑　大塚政次郎

同　岩山德兵衛

任本府道技師(七等)　本府鐵道局技手　中島利喜之助

兼本府技師　本府鐵道局技師　菅龍

免兼官　公立普通學校長兼本府技師　末田新松

依願免本官並に兼官　中樞院書記官　高武公美

朝鮮史編修會委員被仰付

同　高武公美

同幹事被仰付　東錫

(廿二日附)

總督府判事　男爵　[illegible]十藏

光州木浦及全州へ出張を命ず

府醫院長事務取扱　志賀潔

濟州島へ出張を命ず

會

◇京城新聞記者會總會　二十二日午後六時半旭町一丁目千歲に於て開催

◇朝鮮電氣協會招宴　社團法人朝鮮電氣協會々長香椎源太郎氏は貴族院議員一行の來城に際し官民有志を二十五日午後六時半朝鮮ホテルに招待

人

貴族院議員一行　ヴェルサイユに開催の萬國議員商事會議及びベルリンに開催の列國議會同盟會出席の貴族院議員…三氏は二十六日夜同大島富士太郎、同加藤政之助、同松本勝太郎の三氏は二十六日夜、同男爵松友光子、同伯爵醍醐男及び書記官山本秋廣氏は六月七日夜何れも京城通過北行の筈

◇佐藤剛藏氏(京城醫學專門學校長醫學博士)廿二日午前十時京城驛發列車で南行內地へ

◇小倉敬三氏(東京日本製糖重役)廿二日夜入城朝鮮ホテルへ

◇三浦滸氏(日糖理事)同上

◇大津暢雄氏(江原道觀察技師)廿二日入城慈屋旅館へ

◇小曾部俊雄氏(慶北觀察技師)同上

◇大町和佐吉氏(開城地方法院長)同上

◇安藤袈裟一氏(忠南內務部長)學事關調及び新任の挨拶のため入城中のところ廿二日午前十時十分退京赴任

◇佐々木志賀二氏(貴族院議員)二十一日入城山本旅館へ

茶話

地方長官會議がきのふから開かれて十三名の長官が何れも京城に集まつた▲或る報によると入の職員を一番多くつれて堂々とのり込んで來たのが忠南の申さんで官房主事地方課長產業主事と三人▲それから一番少いのは主事乃至課長一人でこれは忠北の朴さん、全北の渡邊さん、慶南の水口さん、黃海の朴さん、平北の爭さん、咸南の中野さん▲あとの五名はお供二人▲三人のお伴をつれて山本旅館の奧座敷に納まつてゐる申さん親まれること〳〵▲地方にあつては九時十時頃でなければ役所に出ない連中、會議とあつて朝は八時前に本府に出かけてみなければならぬ▲あゝ勤めはつらい〳〵▲午後は一時となれば必ず睡魔、これもお上の食事に一時から二時頃まで食堂で懇談する地方の習慣と勝手が違つてお困りの方もあるとやら▲中央と地方はかうも違ふものか、などゝいひなさんな▲早起きは三文の徳と昔からのひ傳へである、と本府食堂での噂をそのまゝ如件

暴風警報

廿二日午後八時三十分仁川測候所發暴風強く降雨あるべし咸鏡南道の沿岸を警戒す低氣壓は滿洲南部にありて七五〇耗を示し北東に進行しつゝある

◎市況◎

仁川大豆本玉表

當限賣方　①五〇〇⑱八五〇

同　買方　⑥一〇〇⑬二五〇⑲一〇〇

中限賣方　⑱二〇〇⑦五〇

同　買方　⑬一五〇⑱一〇〇

先限賣方　⑬四〇〇⑰一〇〇

同　買方

▲帳入値當限中限先限不申

▲取組高當限一三五〇石中限二五〇石先限五〇〇石

▲出來高計不申累計一六一〇〇石

麥粉軟弱

麥粉は先日來の軟弱材料出現に拘らず以前下鞘つて居たが昨今は會社の値下げに一氣に崩れ市中値段は鼎龍四圓二十錢見當と四五錢方の崩落を見た

砂糖保合

砂糖は格別材料も無いが手堅、保合商狀を續けてゐるゼ一二十二圓エス エッチ十九圓を唱へ相場は硬りの成行である、市中商內は何れも新規材料ち待の態

果物堅調

昨今の果物は林檎は上物薄に人氣強硬、鎭南浦物上九圓五十錢、掘物七圓を唱へ大和錦(三貫入)三圓七、八十錢と強調、栗晩三吉四圓唱へ、夏蜜柑は昨今買氣旺盛頭三圓八十錢と良好、鳳梨は一封度一圓十錢と、下押しバナナは上物一圓卅錢掘物八十錢と依然硬りの成行を見せ、いちごは一箱上五十錢、掘物卅錢と落ついて居る、昨今果物類は活況を呈し頗る堅調である

海外砂糖市況

キューバ實糖　二弗四分三

ジャワ糖五、六月限　未着

倫敦糖　同　一五志八片四分一

◎株式◎

大株短期引跡

▲大新　九十一圓五(二十錢高)

▲東新　百七十九圓六(三十錢高)

▲八原　六十圓(十錢高)

▲鐘新　五十九圓二(不變)

本玉

二十二日前場に於ける百枚以上の建玉は左の如し

▲大新　賣方白井八〇〇正崎二〇〇金潤四一〇外小口四店▲買ひ洪股二五〇松山二六〇新田四七〇田直六四〇外小口五店

▲東新　賣方大林二五〇白井三四〇田友二七〇東證七三〇成清一〇〇金潤二三〇▲買方洪股二三〇古川一七〇松山三〇〇新田七八〇田道一八〇白樂二四〇市川一五〇外小口二店

▲鐘新　買方小口五店▲買方小口六店

▲京取　賣方白井三〇〇古川二二〇京證七〇〇外小口四店▲買方大林三一〇松山六五〇新田二〇〇田道四五〇外小口二店

◎期米◎

鮮內延べ(廿二日)

釜山米穀市場

	寄付	引値	高値	安値
五末	[illegible]	[illegible]	[illegible]	[illegible]
六中	[illegible]	[illegible]	[illegible]	[illegible]
六末	[illegible]	[illegible]	[illegible]	[illegible]
七中	[illegible]	[illegible]	[illegible]	[illegible]
出來高	[illegible]			

大邱米穀市場

	寄付	引値	高値	安値
五末	[illegible]	[illegible]	[illegible]	[illegible]
六中	[illegible]	[illegible]	[illegible]	[illegible]
六末	[illegible]	[illegible]	[illegible]	[illegible]
七中	[illegible]	[illegible]	[illegible]	[illegible]
出來高	[illegible]			

群山米穀市場

	寄付	引値	高値	安値
五末	[illegible]	[illegible]	[illegible]	[illegible]
六中	[illegible]	[illegible]	[illegible]	[illegible]
六末	[illegible]	[illegible]	[illegible]	[illegible]
七中	[illegible]	[illegible]	[illegible]	[illegible]
出來高	[illegible]			

各地期米後場止

▲先限下關二九七七▲桑名夕場十一留二九四四十二番三九▲名古屋三〇五四▲金澤二八五四▲熊本二八九六

大阪期米市況(後場)

▲大阪最終氣配九十八錢(一錢高)

村岡通田今村、磯崎、田金賣り芳賀、小河田中喜、中興荒野買ひ九十四錢と下放れ地場値唱買ひに九十六錢と交へ東京筋の乘替買ひに九十六錢とモミ鞘範圍內に九十七錢と大引せり

知事會議に際して

地方官民の覺悟

山梨總督が半島に臨まれて五ヶ年、總督の第一回知事會議は、總督の下に廿二日から開かれた。總督も總監も、公式にはじめてその施政方針を述べられたこの重要な會議は、半島二千萬民衆にとつて如何なる效果をもたらすべきか。……總督の訓示はよくこれを……帝國の統治方針に……內鮮共融のために……二千萬民衆の……に示した。日に新たに日々に新たなる世相と、益々として……われわれ半島の民は何を努むべきか。總督の訓示はこれを如實に指示してゐる、これを繼く訓示された道知事は勿論、やがて歸任後の知事から更に訓示を受くべき地方官吏は、必ずや帝國の興隆、內鮮共融の爲に營々服務して怠ることがないであらう。半島民衆もまた、……の示せる大方針に從つて、各自それぞれ……に遅れざらんことに努むるであらう。かくて……途上にあるわが……は時代と共に進歩して、その幸福を享受するであらう。敢て一言す。」

人生觀上の錯覺と指導原理

李王同妃兩殿下　御外遊に扈從して（二）

李王職次官　篠田治策

都市計畫と社會事業に就て（五）

京城府尹　馬野精一

社會事業

共同宿泊所

知事見參（一）

向江生

「春風駘蕩　上下一致の理想境」

青木平南知事

「冬籠りを如何に利用するか」

安達咸北知事

府縣の意見に基き耕地擴張改良

目下農林省で考究中

農林省で目論む　南洋漁場の開拓

鰹と鮪の大漁場發見　漁船建造奬勵策考究中

松井大使　昨朝着京

政務官會議

廢邑の人々（二）

崔允秀

外科　植村病院　院長醫學博士植村俊二　京城永樂町二丁目　電話本局一七七〇・一七九〇番

一風呂　浴びて　ザクラ正宗　品質自慢

慢性胃腸病に　デブース氏錠　今晩のんで明朝の容体に御注意　東京 大阪 京城 白木屋 其他各地知名藥店にあり

寫眞機と材料アルバム類　思い切つて安い　山崎寫眞機店　本町辨天町一丁目　電話二七五番

中島病院　內科 小兒科　院主 中島貞信　京城府明治町二丁目（本町明治屋横より入る）　入院隨意

サイモトロンはラヂオの價値を百倍す
ラヂオ用眞空管　サイモトロン　UV一九九　UX一九九　UX二〇一A　金貳圓七拾五錢
懸賞當選童謠
「マツダランプのサイモトロン」
「バルブの王樣サイモトロン」
はつきりきれいなお聲して
いつまで歌つても疲れない
遠い所もよく聽いて
長い壽命で切れ知らず
マツダランプのサイモトロン
バルブの王樣サイモトロン
マツダランプ製造元　東京電氣株式會社　神奈川縣川崎市
UX-201A　UX199　UV199

專賣特許　第三八三三七號　第三八二四九二號
カタログ進呈
八　ゴム臼
品質優秀　價格低廉　及粉搗機
發賣元　仁川西町　八ゴム臼工作所　電話九八二番　振替京城六四八一番

三分間髮洗液　アロー

香は爽快　金鶏香水
一滴……二滴
三滴……素敵

溫突養蠶育法 (18)

慶南晋州蠶業技手　古田眞一

朝温度は大抵六十五度内外に下ります時には六十度内外にもなつています尤も温突の構造で一様に行きませんけれ共昨日の夕方焚火したものでも朝になると余程温度が下るのは一向差支はありませんこれに反して朝あまり温度が下らぬ時は温度に余裕があればよいが萬一蠶がかわいて食ふに迸へぬ事があるとこまりますので寧ろ温度の朝下つてゐるがよいのであります温突の性質で異るが朝早く温度の下る爲であれば朝起きるとすぐ焚火せねばなりません目的の温度七十二、三度にするのであります其の後の扱ひは前日同様です午前四時の給桑前に蠶座を調べて糸を蠶が吐いてゐるか否か調べます糸が多く見へますと前夜の給桑が不足であつた事を考へねばなりません斯様な時には其後は注意して給桑せねばなりません適當たり五時の給桑量を幾分増加いたします此の時の給桑前の蠶は十分に眠をへらしていますから全身透明の度は明かになつていますゆゑ調べて置くがよいのでありますが萬一肉眼で分らぬ人は虫眼鏡かレンズを用ひて調べますとよく分ります

午前八時給桑前に蠶座の面積を調べます蠶座の面積は前號の如く給桑毎に幾分づゝひろげてあるが掃たての時一坪のものがたゞ今二坪になる様にするのであります即ち長さ二尺巾一尺の位になるのでありますもしこの蠶座予定のひろさに成つていません場合は殘葉の先に靜かに四方にひろげて二坪のひろさにすればよいのであります しかして虫に厚薄がありますれば竹箸の先にてはさみ薄い所へ移りほゞ平均にするのであります それから給桑せんとするに當たり焼き糠を少々撒布すれば蠶座の乾燥を和げ蠶座が清潔になります 蠶座のひろげる時注意した一寸ひろげるには早いといふ風であれば次に延ばしてもよいのであります期に本日中には二坪のひろさにせねばなりません十一時より午後までは別に給桑上大なる注意を要しませんが温度の調節加減や蠶座の乾燥のへり加減に注意して可成り理想に近くなる様に飼へばよいのです午後十一時の時は必ず焼き糠を撒布して天氣の狀態を考へて桑の給桑割合を決定するのであります休眠前の給桑が終つたなら温突の焚火加減を注意するのであります

第三日目

給桑時間	同温度	給桑量	用桑	除沙分箔	擴座
四	一一三	一〇〇	三分		擴座
八	一一四	一〇〇			
一二	一一五	一二〇			
五	一一六	一二四			
八	一一七	一一四			
一二	一一八	一一四			
一	一一九	一一六			三

本期八時の給桑までは小食期時代であるがそれから後は中食期となります中食期に入つてからは蠶座内の温度はすこし低目にするのです平均一度位下げるがよい一體小食期に温度を高くするは虫を揃へるためと虫を失ぬのと蠶卞を聡かすためでありますが温度が低いと蠶のくひ込みがよく蠶の發育上都合だ都合なのであります

午前八時に焼き糠を撒つて給桑する事は前日同様でありますがこの給桑へ十四時給桑する頃になり蠶は俗にいふ毛振をいたします毛振ひとこれまで給桑の如くに蠶の全部に毛があつたのが毛が見へぬ様になり蠶色が白くなつて來るのでこれを毛振ひといふのであります この毛振ひは必ず十四回目の給桑時に成るのではありませんが早いのも又後れる事もありますけれ共この毛振ひは一般に揃ひ不揃ひが蠶ひます不揃なる時は蠶の育ちが不揃であつて掃立以後給桑量の不足か又給桑の方法が悪かつた證據でありますゆゑに毛振ひの色合が揃つてゐませんでしたらその後の取扱ひは充分に注意して桑を興へねばなりません

慶尚南道

大閤掘 掘鑿起工式

來る廿六日統營で盛大に擧行する

閑麗水道間において計劃された下水工事中であつた統營運河開鑿と相俟つて運河開通の暁は船舶に多大の利便を與ふる統營太閤掘の掘鑿工事は總工費三十萬圓を投じて着工することに決定し當局においてはかねてこれが諸準備を忙ぎつゝあつたがいよ／＼來る廿六日統營において起工式を擧げるまでになつた

工事概要

本工事の計畫は統營半島の南端と彌勒島との狭海部を開鑿して二百二十噸以下の船舶に對し統營以西の航路延長約一萬五千米突（八海里）を短縮するにあり。掘さく延長は一千百六十米突（六百三十八間）にして幅員は海面線部において四十米突底幅部は同じく五十米突乃至五十五米突に掘り船舶の行違ひに便し且又廻旋の緩和を圖るものと干潮面以下三メートル乃至二メートル半掘さく勾配は兩側面以下三割以上は一割とし法面には其の硬度に應じ石垣または張石を設けある區間延長一千二百五十メートルには護岸コンクリート矢板を打ちて土留工を施す、更に航路の起點及曲線部の各側面八ヶ所には夜間立標を設置し放つ結標立標を設置し標識となす右は總工費金參拾萬圓の豫算を以つて昭和二年度より四年度地方費補助とし て直營實施するものにして内金拾萬圓は國庫の補助を仰ぎ金七萬圓は地元の負擔にして金拾貳萬五千圓は地方費支辨に屬するものなり。

以上の如く掘さく航路の延長は一千百六十メートルであつてこれによつて從來八海里の迂廻を餘儀なくされて居た航路距離は劃然一段と短縮の如きも該水路の實現によつて非常なる利益をうるのであるが太閤掘開鑿工事が完成された場合における水路利用船の數字數にその利益をみるに從來統營港の出入大小船舶一ヶ年間の總計は汽船六百五十隻、帆船千百隻、發動機船六千三百隻、漁船その他小型三萬隻の總計に對し航路十五浬を短縮し得て勞力、燃料、時間等を節約しうることゝなり汽船一〇〇隻、距離五、二〇〇浬、時間六百五十時間、燃料二萬七千、四百餘浬、六千三百餘時間、一萬六十餘噸、貨物船一、一〇〇隻、八千八百マイル、二、二〇〇時間、漁船その他一萬隻、二四萬マイル、六萬時間、合計三萬八千五十萬、二十萬五千四百四千九千百五十時間、燃料一萬七千百圓の節約となり。更に商業上の發展および水産業の趨勢をたどりつゝある沿岸貿易および水産業の發展に寄與するものとして重大なる效果がある。しかしてこの工事計畫は道當局においても特に工事主任には道土木課技手を派遣し工事監督には專屬の技術員を以つてし一般土木出張所主任に任命された

當日は大祝賀會

面主催で開く

統營多年の懸案であつた太閤掘開鑿工事が着工を見るに至つたので地元民は海運地方の發展に重大なる關係を有するので起工式當日を期して官民大祝賀會を催すはずである起工式の式次は左の如し

▲午前十時（第一號火）一同着席
▲午前十時半（第二號火）一同起立、齋主降神を奉仕（一同起立）修祓（一同起立）神饌を供す齋主祝詞を奏す（一同起立）知事作業鍬を出張所長に授與す玉串を奉りて拜禮知事を始め齋主昇神を奉仕す（一同起立）式辭工事報告祝辭終了
▲正午十二時（第三號火）直會の儀執行（統營座にて）閉會

肥料改良案樹立

慶南における昭和三年度肥料改良計劃は本府よりの補助額三萬三千九百六十圓を基礎として左の如き改良案を樹立し實施に着手することに決定をみた

▲緑肥栽培獎勵 緑肥は最も良好なる肥料を得るが更にこれを農家一般に普及をはかると同時に堆肥の改善を圖する目的

▲第一項計劃として紫雲英四千供給に一萬八千百九十二圓を補助し且本年内に播種出二千七百五

對抗模擬戰

鎭海で擧行

鎭海要港部では二十一日から二十三日に亘り鎭海港内外において對抗演習を擧行し第一日は午前九時半より鎭海、釜山、麗水方面に艦艇を派遣し各部の者がそれ／＼配置につき艦隊の戰闘を開始し兩軍とも夜間を利用して盛んに接戰を行ひ二十三日に終了した（鎭海）

鮮臺間

直通航路

釜山商議で實現の運動

鮮臺直通航路の開始に關し過般總督府殖産局より泉芳郎氏が來府を訪問し直通航路開始について種々打合せを遂げ更に臺灣總督府と同じく打ち合せを行ひ去る十九日本府遞信局の大賀技師と共に釜山に來たり鮮臺航路は困難を稱する釜山商議會議所の鹿野と二十日會見しておの／＼意見の交換を行つたが該航路の開始に關しては一昨年釜山商議より京城、釜山、北遞間の航路開拓に補助を本府へ要望し其の他會議所ごとに當局へ運動せる事實と其實現のために積極せる事實は直通航路によつて充分に開拓さるべき見込あり釜山としても有望な成績は影響するところなからず此の見地より同日の會見は相當重要視されて居るが

同日の會見

同航路の補助は臺灣、朝鮮の兩當局にても其の有利なるを認め實施會社へ對して双方より航路補助費を計上して貿易振興の方針であつたが本年は金解禁に次ぐ政局の變動を見ざりし等の原因にて本年度の航路補助は臺灣のみにて支辨し明年度より朝鮮側も補助を與ふることに内定し居り、これが大阪商船は近海郵船の三千五百トン級にて月二回の航航、寄港地は基隆、高雄、仁川、大連、釜山、鎭南浦の寄港であるが釜山にのみよることゝなつてゐるのは

寄船は復航

にのみよることゝなつてゐるのは不利なる點ありこの點を特に力説した結果一隻の上り釜山寄航には何等かの便を圖ずべしとして取りわけとなつた鮮臺間の貿易はいちゞるしき發展を示し昨年中の統計は五百六十四萬七千餘圓にて内臺灣米の移入一千三百五萬斤價格百十三萬圓を總計として臺のみにても釜山へ九百四十五萬斤の移入あり臺灣に仕向港より移入

販路を開拓

さる、海産物は北海道及樺太を最高として年二千萬圓の巨額に達し若し鮮臺間航路の開始をみる時は朝鮮よりの海産物は有望なる市場に販路を開拓することゝなるので今後の成行きによつては釜山商議にては積極的に要望して實現の運動を起こす方針である（釜山）

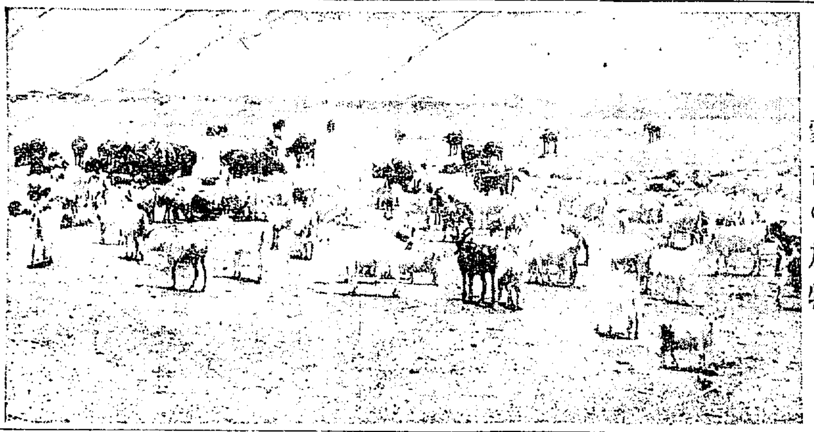

▽……蒙古の放牧

南鮮片々

◇慶南沿岸の鰮漁が開始のため巨濟島方面に出張中であつた道水産課の指導船慶南丸は十九日歸來した

◇本年の鰮回游狀態は昨年同季は江原道沖合より南進して漸次巨濟島方面へ移動し來たつたにかゝはらず本年は江原道より方魚津沖合を通過して巨濟島方面へ回游し來たり四月上旬より本月初旬まで移動せず

◇位置は同島を中心として對馬との中間沖合まで擴がり西は固城附近の海上までに限られ範圍も狹く密集狀態を維持して居る模樣である

◇調査の結果は今回の大羣鰮群は同海狀態に於いて頗る恵まれて居つて良に發ふ現象と餌料の豊富なる方面に集合する等の珍らしい調査を遂げた同方面には約二ヶ月に亘つて鰮群の移動をみず同一海上に密集するので豊漁は目下四百隻集合し一漁期平均三十三萬尾内外の豊漁にて最高一隻二萬尾乃至五千尾最低の水揚げにて價格一日七千圓に達して居る

釜山商議評議員會

釜山商議は二十二日評議員會を開き昭和二年度決算報告並に十一團聯合會より聯合會へ各所提出案に對する釜山商議よりの提出案の修正に關し商工會議所法改正の件を附議したが地に即じて本年度内に實施要望の件を提出案として上程すると（釜山）

忠清南道

忠南便り

◇論山郡論山面生れ菊地ちサキ（二〇）を種として詐偽を働いた自稱大田地大太郎は大田署に檢擧されて居たが右は福岡縣糸島郡生れ古川仁高（二六）といふ十日間の拘留に處せられた

◇大田列車區では二十一、二兩日會は二十一、二兩夜大田驛で開催係員々々務上の打合をなした

◇大田鐵道局友會支部野球場

◇八十聯隊大田第三大隊では陸軍記念日參加のため二十二日正午發列車にて全員大邱に向つた

◇七日海軍記念日を期して大田第三十八聯隊へ派遣小隊の聯隊長小川與四郎中佐防衛隊長の通知に接したので四時から小學校講堂に於て一般に公開し講演をなす

◇我社主催全鮮庭球選手權忠清南道豫選二十七日開催參加申込者は二十五日迄に大田支局宛申込まれたい

◇江景婦人修養會は二十一日小學上會長牛草理事引率の下に會員二十七名は全州觀察

◇來る二十六日京城體育協會主催全鮮武道大會に出場の選手として江景警察署勤の須藤部長外は練習のため道警察部へ召集された

◇江景西町善森方で千葉二段指導の下に開催講習會は毎日午前十一時から午後十一時まで月額五圓、初心者には懇切に教授すると

慶尚北道

浦項にも飛火す

大邱の土木疑獄事件

大邱土木疑獄事件の余波が去る十九日午後三時頃大邱地方法院から及び慶北警察部の一行は自動車で浦項に急行し浦項府廳に到着し何事か打合せの上道廳土木課技手を拘引し後浦項土木出張所に至り一名を拘引し同地土木請負業者の家宅捜査をなし某氏を拘引なし一名は日下兒山及び川口郡水道建設工事の監督技術職員たる浦項出張所の大多喜某の許に出張中であつた某を逮捕し共同で浦項署において取調べを行ひ同夜浦項署に留置二十日大邱へ押送した（浦項）

育蠶指導に全力を注ぐ

廢蠶の普及に伴つて

慶北道では蠶業普及に伴ひ蠶業技術指導を一層積極的に發展すべく遂行し本年は三萬戸以上の二萬二千戸を目標にして養蠶の改善を目的として本年は郡島の關係當局も全力を盡して主なる部落に對し蠶業指導者を配置し講習及び實地指導をなさしむる改良蠶具の製造方法を傳習する蠶具の萬全を期して居る、就中蠶箔製造所に新設せしめた稚蠶共同飼育所數は百九十ヶ所共同戸數七千百五十四戸で掃立枚數六千七百七十一枚に達しその總數は一萬一千六十九圓であるがこれに對し總經費より一千九百六十圓、配數より七十三百六圓の補助支出がある蠶飼育者の直接負擔は千八百三十圓で一戸當たり僅々二十五錢に過ぎない（大邱）

旱魃地獄

下級農民極度に窮迫す

昨年來引續き旱魃のため殆ど農作物の收穫皆無といふ悲慘な慶北を始め迎日郡の窮民は救濟事業たる道路改修工事により使役賃を貰ひて露命を繋いでゐたがこれとて全部が救濟を受け得るものでなくその日の糧を得る者とてもなく困窮の極み本年の麥作も一步以下の見込みとして得ず困つてゐる矢先又その際大旱魃にて降雨なく麥作は全滅に瀕し窮民は續々として他の地方に移住する者多く迎日郡の窮民はひとり迎日郡のみならず各地において皆同樣の狀態にあるらしい（大邱）

元鐵道從業員轢死

慶山郡北面鐵道踏切で下關生れ蘇七郎治（五）は明治三十八年以來鐵道に從事してゐたがかつて十七聯隊に從事してゐたが退職後驛の雜役に從事し二十一日午前八時四分慶山驛着の列車が「ホーム」に進入の際線路を越へ「ホーム」に立つてゐる際列車に觸れ轢死を遂げた同人は鐵道に永年勤續し他人の世話をよくしたので今回の不幸に同情者が多い

大邱から

◇……大邱府では本年度の補助を加ふることに決定し目下認可申請中

◇……慶北金融組合聯合會は二十二日午後一時より同會事務所に於て所屬組合職員永年勤續者表彰式を擧行

◇慶北道では浦項港が大邱北道の命令航路に編入されたのを機會に各方面の有力者浦項港の發展に努力する

◇山崎大邱府尹は先月下旬以來各種の施設、道路方面を視察したが更に教育機關の狀態を視察し今後の方針を定めることになり

◇六月十一日歸邱の筈

◇東京、京都大阪、下關等を視察

◇目下建築中の道立大邱醫院は七月中旬に竣工し開院の豫定である

◇二十一日の大邱の氣溫は急に高まり最高八十四度を示しアイスクリームの手賣にも忙しい分が多くなつて居る

忠清北道

傳染病豫防事項

淸州警察署では昨今市内に各種の傳染病が猖獗し十九日まで腸チブス患者六名およびアメーバー赤痢患者一名を發見したがこれが豫防として十九日より左の事項を勵行中である（淸州）

一、腸窒扶斯の患者名簿を整付け各戸を實施し容疑患者發見の時は直ちに記入し警察部衛生課及病院に交涉し醫師の往診を求むること

一、十九日より三日間に亘り市中の下水溝の淺渫及其他不潔の掃除を大々的に施行し消毒藥の撒布を敢行すること

一、市内各戸に豫防宣傳ビラを配布し飲食店營業者に對しては一戸毎に付消毒を施行せしむること

一、市内の傳染病患者中下水溝に關する件

一、衞生デーに關する件

一、撒水の施行すべき件

一、隔離病舍の設備に關する件

辭令

十八日附

齊藤技手　神田長市
淸州郡勤務を命す
同　十河時次郎
忠州郡勤務を命す
同　八代義一
永同郡勤務を命す
同　井上芳松
沃川郡勤務を命す
同　村瀬四郎
槐山郡勤務を命す
同　大島三明
堤川郡勤務を命す
同　四元德助
報恩郡勤務を命す
齊藤技手補　曹在植
淸州郡勤務を命す
同　富田光雄
陰城郡勤務を命す
淸州出張所勤務を命す
同　李炳弁
淸州出張所兼務を命す
同　朴戰昇
北道兼技手補を任す

咸鏡南道

飛行場適地調査

定平附近に有望地を發見

咸興步兵第三十七聯隊司令部では二月以來咸興を中心として道内各地に飛行場適地調査を行つてゐたが同部隊の飛行場設置のため咸興附近では咸興の西方一里半松の原野附近に於て適當なる場所を發見した、その内咸興の東西千米、南北二千二百米、地勢は平坦にして土壤の排水も良く自動車の走行自由で車輪の跡も殆ど殘らず將來飛行場として使用するには地下十尺も掘れば滯水が得られ近くには五百人の收容力を有する部落がある飛行場としては最も適當な場所が發見された（咸興）

小野田工場

年内に竣工

咸興郡川内面の小野田セメント工場は目下各種工場の建設中で遲くとも本年末までには竣工の豫定である。この工費三百十萬圓で右炭坑採掘場は去る一月以來第一回の探掘を終り平方呎百五十米の探鑛を試掘して二百四十一萬四百五十坪の鑛區を有して居る

カップ爭奪戰

廿七日再開

咸興體育協會庭球部は二十日午前九時から高女コートで協會カップ爭奪戰を擧行參加チーム十五組四十五組および接戰裡に二回戰まで終つた折柄市内舊乘里に火災家屋七十戸の大火災が起こつため中止、來る廿六日再試合のはずである（咸興）

十二人、朝鮮人三百九十九戸千七百十四人、支那人八戸二十四人、合計五百二十八戸二千百九十二人の市街をなして居る（咸興）

武道大會出場選手

來たる廿七日擧行せらるゝ朝鮮體協會武道大會に出場する咸南支部選手は

▲柔道▲二段白方俊一、清家一雄、井上龍備、新田鎭▲初段森野一郎、杉山要、大道寬雄▲一級佐々木枝精、金致珠、金寬鎬

▲劍道▲二段松浦澤一、毛利寬口肆、中島忠太郎、荻野泰雄、渡邊錦吉、小宮山政司、渡邊金四郎▲一級金忠雄

の各十一名に決定廿二日朝四時半咸興神社に參拜戰捷祈願の後午前六時咸興驛出發（咸興）

慰問袋募集

咸興愛國婦人會咸興支部では滿洲派遣の咸興聯隊慰問袋の爲め近く寄附金又は慰問袋を募集すべく準備中である（咸興）

平安南道

地元の者は繼子扱ひ

土木請負業者の奮起

朝鮮における大土木事業の多くが京城の土木業者の手にのみゆだねられ地方の土木事業がその地方の土木業者の手に囘らない狀態にあり從來から地方同業者から種々こ れが慣習打破に努めてゐるにも拘らず未だ目的の達成を遂げられないでゐるが又も平南においてこの問題にあひ同業者はこれが慣習打破の運動をおこさんとしてゐる即ち南浦水利工事は專拓の手において設計を終り近日内に東拓出張所においで工事入札がその工事請負者指名中に平壤の同業者は加へられないらしいので平壤土木協會では商業會議所の後援を得相共に當局に陳情し同工事入札指名に平壤の同業者も加入するやう猛運動をする模樣である（平壤）

四月平壤對外貿易

平壤四月中の對外貿易額は輸出五

第五回全鮮庭球選手權地方豫選

北鮮（咸南北・江原道）代表豫選　期日六月三日　開催地元山
湖南（全羅南北道）代表豫選　期日六月三日　開催地裡里
國境（平北道）代表豫選　期日六月三日　開催地義州
南鮮（慶尚南北道）代表豫選　期日五月廿七日　開催地釜山
忠清（忠清南北道）代表豫選　期日五月廿七日　開催地大田

出場選手は開催地の本社支局へ申込まれたし

主催　京城日報社

京畿道

仁川體協の庭球大會

六月三日擧行

仁川體育協會では六月三日午前九時から西公園コートにおいて準準庭球大會を開催することに決定したが當日は仁川における各學校その他各庭球團體の選手を網羅するはずで大盛況を期待せられてゐるなほ當日雨天の際は十日に延期されるはずで選手出場の向きは府廳體育協會係へ申込まれたいと

次いで保護者會總會に移り會則の變更昭和二年度決算報告並に昭和三年度豫算決定報告會員の協議ありて閉會した（光州）

仁川種々相

◇仁川體育會では二十一日午後四時から仁川公會堂に於て役員會を開き二年度決算報告並に承認をなし寺島府尹を會長に推戴することに決定した

◇仁川官民有力者を網羅する仁川俱樂部では二十一日午後七時半から仁川公會堂に於て移轉、西村兩氏の送別、寺島、福井、淺見、牛島の諸氏の歡迎を兼ねて例會を開いたが出席百餘名、後藤幹事より送別並に歡迎の辭を述べ前記七氏は交々立つて感謝の意を表したが餘興として會員並に實形道の手踊等あり盛況裡に午後九時半閉會した

◇仁川内里フランス教會内天主教婦人會では仁川在住外人婦人と共同主催の下に來る廿六日午前十時から午後八時まで仁川公會堂に於て天主教孤兒院救濟バザーを開く

合財袋

◇……平壤府では將來衞生週間を設ける前提として六月から十月まで毎日を掃除デーと定め學校長又は學校醫から衞生講話をなし細菌を預つてマッチの空箱へ入れて來たもの對し其多數に依り賞品を與へることとなつた

◇……平壤在鄕軍人會聯合總會及び平壤分會總會は廿一日午前九時から平壤步兵七十七聯隊將校集會所で開催當日は木知事松井府尹其他官民有力者多數列席した

◇……平壤府外龍林里大工職金昌率（六〇）同里同職金鳳赫（三五）の兩名は廿一日午前六時半頃平壤府尋九里一九井某錫の所有に係る家屋改築工事從事中同家屋が倒れその下敷となり金は即死し鄭は重傷を負ふた

◇……平壤及び附近居住支那人は日本軍の出兵に依つて故鄕の親兄弟も無事なるを得てゐるであらうと安心して何れもその業に精勵してゐる

築港問題有志大會

鎭南浦築港促進期成會では上城運動の經過を報告しあはせて來月早々鎭南浦港で開催する鎭南浦港築港の山積せる築港促進協議のため近く商業會議所樓上において府内公職者および有志大會を開催する由である（鎭南浦）

全羅南道

光州校保護者會

光州小學校では二十日保護者會を開催午前八時より一時間各受持ち教師につき教授を參觀後一時間受持ち教師との意見の交換をなし十時より十一時まで講堂において兒童保護者に對し藤井校長より左の諸件につき希望を述べた

▲公民的訓練の徹底▲勤儉心の

全羅北道

美しい義務心

夫役に絡る哀れな話

錦山郡五山面道路修繕砂利採取中土砂の崩壞から死亡者を出したが又去る十四日同錦山郡五山面に同樣の犧牲者を出した遺族に絡はる涙ぐましい哀話がある

犧牲者は錦山郡五山面に居住する金錫求（三〇）と稱し家族七名を有して赤貧洗ふが如くであるが最近全北道内一圓の道路改修の賦夫役として砂利運搬石割揃二十五個を賦せられたが彼はその日の糊にも窮する有樣故附近で日下工事中なる東拓支店の耕地整理人夫に雇はれ僅に得た賃金で生計を樹て雨天その他の休業日を見計らひ夫役の賦役を果すべく働くうち十箇を運搬したが奇禍に遭ふ十四日も崖近き五

平安北道

營林署の自動輸送機

試運轉の成績良好

新義州營林署では今春以來工事中であつたインクライン式原木捲揚および自動輸送機がこの程竣工したので廿日これが試運轉を行つたがその成績は頗る良好であつた同機は原木を貯木地より陸上げして構内貯材場および内地に搬入するため第三工場に接近した個所に工費四萬三千圓を投じて新設されたもので鐵鎖の延長百八十間におよび中間三ヶ所において鐵鎖を逆操しこれに各所五十馬力の電力を通じて運轉するものとなつてゐるが之が利用としては大規模のもので從つて今後の能率上にも一段の增進が見られる譯である（新義州）

他に迷惑

を與へる事となるとて日々出沒して砂利採取をなして居るを當局も見分のため出張した木原技官が知りかくと報告したので郡當局も美はしいこの心根に感服し近く郡内一圓にわたり義捐金を募集し遺族の者に贈るべくそれ／＼計畫中である（裡里）

のみの山里に至り現場に前石を採取してうろとなつた崖ヶ所から採取せんとした處忽ち後方の土砂崩壊し肋骨七枚を折り見るも哀れな慘死を遂げたが同人の妻と倅はたとへ親父が死亡しても命ぜられたる夫役の賦課を果さねば里内こぞつて賦課を

平北雜俎

◇平北安州穀物商組合員へ（三三）は大豆三十九石を去る末無檢査の儘安州に搬出したが去る十八日又二十石を無檢査で搬出せんとしたとこ ろを發見され告發さる

◇新義州署では朝前入町の饒鳳戸口調查を行ひつゝあるが廿、二十一兩日に亘り梅ヶ枝町と若竹町に五名の不逞思想者を發見した

◇江原道生れ新民府政治部員朴光瑞（二九）忠南生れ同李準駿（二七）の三名はハルビンで捕はれ新義州署に押送取調中であつたが二十一日檢事局送りとなつたが右三名ともハルビン地方においで移住鮮人を脅迫しては金品を強要してゐたもので殺人等數々の犯行を自白した

地方人事

▲中村精七郎氏　廿一日朝來圖木テルへ投宿
▲川添鎭南浦府議會頭　同上
▲長谷川西日社長　廿一日京城より歸壤
▲山田平南主幹　京城（出張中の處廿一日歸壤
▲伊藤新義州營林署長　廿日夜上城
▲尾崎安東警察署長　廿一日旅順方面へ出張
▲加藤新義州商工會頭（新義州商議會頭）出城中の處廿日夜歸新
▲加藤二一氏（平北衞生課長）上城中の處廿一日歸任

ヒシミルク

此頃の乳母の名はヒシミルクです。ヒシミルクは新鮮なること搾りたての生乳の如く養分の正しいこと母乳の如くです

罐に書き記した用量を湯にといて頂きさへすればそれで即座に立派なお乳が出來上ります用法の簡便なこともヒシが第一です

母乳の代用として若くは母乳の補ひとして育兒に用ゐるほか病人虚弱者の榮養食一般の保健食等として實によいミルクです

日之出罐詰

日之出罐詰には松茸　筍　青豌豆　牛肉　白魚　鰹　パイナップル　櫻實　桃　梨　福神漬　鰹田麩其他十余種類あります

日之出罐詰は凡て本店直屬の模範的工場で大規模に罐詰しますためどの一罐も決して月並なものなく何れも舶來品以上です

日之出罐詰のどの一つでも　罐詰は贅澤品でないことなき物に優つてゐることを立ち所に立証いたします

大に日之出罐詰を御利用下さい。さすれば熱帶地の果實もゐながらにたべられ今でも香の高い秋の松茸が安くたべられます

日之出煮

牛肉と豆チョット…罐切なしにあく罐詰…一罐毎にフオーク付…一食たべきり…たべ殘りを始末する手數と危險のない牛罐

これ一罐さへあれば御飯をたくだけの食事拵えで實に簡略にしかも味も滋養も申分ない食事ができます。變つた牛罐です

ポケツト罐（一人一食分）一ケ二十錢
大罐（二人一食分）一ケ四十錢
どこにでも賣つてます

罐は指さきだけの力でお子達でもがにあくから通勤通學のお辨當及び遠足等のお辨當にごく便利で罐のまゝ火にかけても妙

星印ソース

星印ソースは醤油で造つたソースと違ひますから　味も色も香もみな頗る複雜上品です。これがホントのソースであります

星印ソースの姉妹品
星印マヨネーズソース

英國産

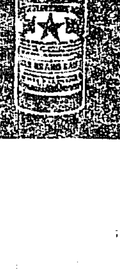

星印ソースは和製ソースよりやゝ高うございますけれども分量少くて大きな効果が得られるから結局安くつき体裁もよろしい

和洋酒罐詰食料品
煉乳直輸出入卸商
株式會社 祭原商店
大阪市東區安土町四

京日俳壇 (栗の花……三) 白田亞浪選

捨て栗咲いてゐる井戸尻の水清く　蒼川 本内昌巖
栗淵が密する路邊の花大根　京城 丹山
そよろ歩き栗の花見ゆる丘に來し　京城 北野その子
馬に騎つて醫者らつゝなり花栗道　龍二浦 上田戰雨
栗の花の中ぬけて行く郵便夫　龍川 岡 正治
牧場のこすみの花栗咲き出でし　咸原 菊野 霞林
山脚びの家々の栗盛りなり　咸原 倉澤 碧山
栗の花に虻の唸りの靈深し　咸原 藤原 北水
龍麟のひよろ〳〵栗花盛りなり　城津 尾方 碧翠
栗の花や雨への道は眞直ぐなる　慶山 向井 低砂
なの花や水はしうなりし山の路　咸山 塚谷 紅鶯家
月出でたり栗の花影に醉やぬる　羅山 澤 銀波
龍淵栗邊の雫のほた〳〵と　太田 藤吉 聖月
栗の花の雨にうたれて貢香れぬ　京城 岩永 洸汀

鮮展の所感……(1)
停滯作家の多いこと
多田毅三

金周鎬氏は三點を出品して昨年と全然描法が變化してゐる。昨年あたりの味を持つてゐるのは卓上靜物だけで「鞍の夕暮」は大分異つた味を色彩も描法も持つてゐていづれがこの人のものであるかを今日では決定して考へることが出來ない。然しまづ「卓上靜物」が昨年の作と聯繫を持つてゐるものであらうと思はれる。色彩においてもこの方が味を多面に持つてゐる「鞍の夕暮」には低い濁りと鈍さとがきざしてゐる。次ぎに來る作品を待ちたい氣がする。とにかく昨年あたりのパサ〳〵の距離が改良されたことに同感である。

田中爲徹氏は年々眞劍な努力を續けてゐたんであつたが今年の出品物では氏の作風に大變化が行はれたといふ氣がする。色彩もカッチリと纏つてゐるし、構成も整ひを見せてゐる。二點の氏の努力が窺はれる。又氏の水彩畫も一應小品がある。山下一意氏の「人形を抱けるM子」は、大體にして缺陷が多すぎるといふ感がある。その空地を蹴るだけの努力も缺けてゐるのではないかと思ふ。構圖の關係がさうしてゐるのであらう。乳房をきでずんぐりと坐つてゐる家庭婦人の曲はあまり養成出來る圖ではない。その點成出來ない圖がそのまゝこの圖になつてゐるので苦しい。若しその畫家を皮肉な心持ちで描かうとするならば朗々この描寫では不徹底であらう。とにかく作家に誠實が足りないものと思へる。

中尾龜太郎氏の「縁迪」は複雜不足といふ感が見える。氏の作は古いものによい感が多かつた。前田金七氏の二點は共に同一の場所に變化を見せてある風景であるさうして製作欲に燃えてゐる氏が確呼の又一階段に立つたことを示されるものでねつい研究態度を感ずる。その色彩において、コッテりと効果をねらつた純つきに、さうして次ぎへ次ぎへとあゆみ續けてゐる氏である。臨画の部分に措まれる間があることもこの研究的態度の上から放任といふ感を與へず二點似た感の風趣の作であることも、まだその一つに別な効果を考へてあることも山頭ない作者の態度に敬意が致されるのである。これに金周鎬氏の「寂の夜」をかへりみれば「寂の夜」に油繪の下塗りといふやうな甚だしく放任な態度がある。全くの下繪である。「寂の夜」といふ題名と繪畫とを考へ合せてゐると不快な心持ちになるのである。今年無鑑査國田瓢氏は無鑑査出品一點とすることを提唱してゐるが私は無鑑査である三點の識料出品を余りに濫用したといふことになるのでもあらうし、又三點の中には甑れも生ずることでもあらうと考へられるのであるから無鑑査出品を一點として若過ぎたしいものには鑑別してこれを落すといふことはよい結果を得られることになるかも知れない。

朱線 [8]
リボルノ・ジャナ
一九二八年

「さア茶でも飲んでやつてくれ給へ、どうだ君は一通の若葉となつた。周囲の俳人なら早速「なんとかの庭若葉」とかなんとかやる所だね、」

「それでは新しい方では『ぴつしり若葉もつ』といふ具合にやるんでせう」

「心易く申すな、頭腦をいとふわれ〳〵にそんなにやす〳〵と句が出來てたまるもんか」

「まけ惜みぢやないのですか、自然に歎ずる頭腦が足りないのぢやありませんか」

「獨歩イズムかね、君達の時代にはよく物事に頭くもんさ、頭くうちは樂みがあるよ」

「先生のはそいちや漱石イズムらしいですね」

「羅迦とクリストではどうかね」

「シルレルとゲエテとでも好いでせう、しかし他人の說で喧嘩するのはお互ひによしませうか」

「それもいゝね」

「先づきは明治十二年の三月十三日まで〻したね、それでは三月十四日からやりませう」

三月十四日けふからレヴイアタンを讀みはじめる、仲々むづかしい一頁に三十回も辭書をひくといふていたらくだ、やつと六頁まで讀む

三月十五日十三頁までは進む、上野が來て話してゐるうち、ひよつと辭書を喫つた一般が出たのであの顛末を全部白狀してやつたら何にもいはないでニタ〳〵笑つてゐた、これで三年越の負債が形づいた。まづ一と安神である。」

三月十六日、二十頁まで進む

三月十七日、二十七頁まで進む

三月十八日、あとは讀むのが勿體ないくらゐになつたので毎頁のいゝ加減な所へ朱線をひつぱつて讀了した事にする。」

三月十九日、讀まなくても讀んだ振りをするには昨日の方法が一番よい、これは學家の寶刀で屢々拔くべきものではないが、時々拔けば人を驚かすためには仲々都合のいゝこともあらう」

「成る程學家の寶刀は教へたね」

「先生の本へ朱線を引つ張るのを手際ひませうか」

「それよりも、まだ好い方法があるよ、古本屋へ行つて暇の本全部へ一人の人の藏書印を捺すんだねさうすると有象無象を驚かすには、君一つ僕の印を持つて來いだ、京城中の古本屋を全部廻らないか、日本國中ならまだいゝ」

「やめませう、僕は少し御氣の毒な味があるやうですから見つかつて逃げだす時に困りますから」

「そいつあ困るに困つたね」

「あの、お濟みで御座いましたら御飯に致しませうか」

聞屆處にニッコリ打ち與んだ夫人の淑やかな姿が二人の食慾をそゝつた

「先生遠慮なく頂きませうか」

「それでは月並すぎるやうだがまづめしでも食ふことにしやう、あゝそれから君ラヂオはどんな音がするもんかね」(完)

京城倦鳥句會 (同人報)

樂天 學堅　蘆 天位 漁

世を捨て我が故山の畑打つ　草夢
畑うつ瞼に靈都の瓦 かな　同人 嚴陵

人位
初蝶に木肌の虫の動きけり　雅天

地位
初蝶やあはれ桃花 の雨窓　白鷗

天位
世は花にうかる中畑打つ　佳堂

追吟
畠打人こそ國の寶なれ　學堅
人の住む山に見られ桃の花　几董
時鳥は鳴き飛なりつゝし花　同
のびけるが花をもち若杜　及草
起き出し人は鳥に登の山　山差
落葉して久しき柳の桃の花　可水
若葉さて砧夜のなまめかし　皮向
小島なく花の下なる日暮時　信子
咲く掬ひし花のつぼみ哉　きみ
どこやらの川に似て花　野中
雲雀鳴かず日暮鬼　粱定
田には人畜家々の木下闇　走里
山を出て明け鴉　滑子
鐘が開はれて山に鳴るて　支先
野に米　山へ鳥の山の鳥　白杜
山椒の國をゆきゝ鳴く小鳥　立葉
朝の雨雲の中に霽れにけり　至今
湖まろくかこむ山の若葉哉　紙山
川向ふこなたも砧に打つ　衣切
地に初める砧がひゞく木下闇　遲遁

學藝界

◇笠神句山氏(俳人) 廿一日夜京城出發咸南北間島方面へ
◇山本桃賓氏(實業發行所長) 左の日程に依北鮮地方へ旅行、廿四日永興、廿五日咸興廿七日洪原廿八日新浦廿九日北青卅日城津卅一日吉州一日朱乙鏡城二日羅三日會寧四日羅津五日雄基
◇伊藤吏生氏(俳人) 公用にて新義州より入城朝鮮旅館
◇山田松府氏(俳人) 二十二日北鮮へ
◇大原仙草氏本多白汀氏(俳人)兩氏は銀杏盟社會員であつて此の度の各府各局部對抗庭球大會に優勝した銀杏盟社會は之れを記念として記念句集を發行する
◇白田亞浪氏(俳人) 二十二日京城愛金剛山見物に出掛ける

京日文苑課題

短歌 雜詠
一人五首、用紙半紙
尾上柴舟先生選

川柳 雜題
一人五句、用紙半紙
井上劍花坊先生選

俳句 雜題
一人五句、用紙半紙
白田亞浪先生選

締切 五月廿一日

會報 短歌、川柳、俳句共五人以上の會合に限る。一人三句以上並記のこと(編輯局選)

注意 雜誌、住所姓名明記、封筒に雜類明記の事京城日報社文苑係宛

募るもの

□旅行記 夏の讀み物として
□一回百行内外、一篇三回位
□成るべく寫眞添付のこと
□締切五月卅一日、用紙は原稿用紙
□編輯局選
□宛名は京城日報社文藝係

會報欄

春風句會四(京城 華寶報)

額光龍寶宗匠選

小半なれてはたうつ人の畑　天香
うぐひすの讀音うら畑打 かな子
新嫁も歌ふて打や花畑　子符
打終へしはたけ眺めて眞哉　飛骨
開拓はたうちそむ今年哉　虎耳
畑うちの留守居はまた翁かな　雪牛
なをすて今日野末畑打　桂湖

人位
世花うかる中田うち哉　桂堂

地位
畑打つ頭に羽都の瓦哉　廣陵

天位
世捨てわれは故山の畑打　草夢

追時
席へ初かみなの桶子哉　湘雪

佐岡華寶宗匠選
はつ留や露の晴間に日の光　蘇山
はつ留や苔かすめる闇飛　桂湖
初留ひとつ大きく鳴けり　町野
初留に池中の龍の動くらむ　楓亭

川柳 『馬』……(二) 南山吟社選

馬耳を立てゝ喇叭の音をきゝ　京城 孤酌坊
また馬が來たと坊やを抱いて立ち　京城 酒井遊櫻
馬の尻叩いて馭者は今日も惡れ　金化 舟崎昭米
從な馬食と壯者鼻にかけ　京城 淵野栽園
馬車馬を瞞ふ辻の水施行　俊鶴 森田紅水
初年兵馬に敎へて貰ふやう　元山 内山田環柳
無鑑札に尾で糧を打つ馬の顏　釜山 國いさを
人里の近きをさとる馬蹄の跡　木浦 坂上僞柴
せがむ子へ初陣を脫いで馬になり　京城 吉瀨水蟾花
裸馬洗つたあとを泳いで來　大邱 井上風來坊
牛鈴の音に彼方へ騎馬も飛び　安東縣 木村登啼

仁川行
亞浪師と共に
庄司鶴仙

仁川濱町水産館で開催する亞浪師歡迎句會に出席すべく八日午後一時五分發で仁川に向つた。

京城驛にはすでに私と共に仁川に赴く句友が集まり、一行中には朝鮮俳壇の重鎭である大連句會の一隊として活躍した悪耳氏、今日では朝鮮俳壇の重鎭大嶋寒太郎氏と互明、野火、麗石氏等が待つてをつた。」一行嬉しく一ア靈に鎖つた。」

×　×　×

車內一だといふ人聲を下手に聞き々な說聞を聞めてゐた時に師の小林師範がさかんに俳壇の事を聲をいふて氣焰をあげてゐたのが師興であつたが永登浦でをりてしまつた。それより大嶋氏の事務から、この線が朝鮮鐵道であつたので珍しいので朝鮮の方々が熱心して身代限りをしたことや、虎や狼が出て人畜を害したことなどを話してゐる內に右手に蜿々とひらけた鹽田が見えて來た。間もなく上仁川についた。吉田富士宮氏が出迎へに驅込んで來た、一通りの挨拶が終つて又もや仁川の風景および歷史の說明に努められた。」

×　×　×

仁川驛に着くやすでに迎師してあつた自動車に各々が乘つて富士宮さんの案內で月尾島の潮湯に向つた、潮に向つた離れ座敷の欄干にもたれて皆なが〳〵な「京城よりはよいなあ」と喜ぶ中に師は聞いた。俳友に逢つた、先生は朝鮮の海は眺めてはかきに寄贈を初め遠くの格別だ海がここまで寄せて來たならばといふてゐる內に段々と暮を立てゝ潮が滿て來た、さらさらと潮滿て來し寂の島雲と一句を詠んだ、

×　×　×

潮湯に浸つてから富士宮さんの案內で晩成、互明、我と鶴浪に泛つて種々と說明を聞いた、ドック海に離れた石燈にも一句なかるべからずだとか、こぼれ濤が素人に諸まれながらも芽を吹いてゐるのにも大自然が鬪つてゐるなと話されながら、小柄な先生何時も吾々を振翅して驅けられてゐるのには驚いた。」

×　×　×

先生の歡迎の句會を麗しうる山に赴いた。仁川濱の在鄕軍人俱樂部には四十名近くの方々が集まつて句作に耽つてゐた。富士宮さんから先生の紹介に「此に寄つた方々は俳句を研究する態度が違つてゐるかも知れない表現の形式が違つてゐるかも知れないが俳句の精神は同じであるから、われ〳〵はこゝに大先生を迎へて歡迎の句會を開いた」云々と挨拶をなし、先生は立つて「例へば富士山に登るにしても吉田口もあれば砂走口もあるが登り詰める絶頂は一つだからわれ〳〵は互ひに手を握り相携つて共に研究してゆかなければならないのだ」との意がかはされ歡迎禮に移つた。

×　×　×

歡迎宴は支那料理で大した御馳走ではなかつたが集まつた方々は溢るゝばかりの歡の聲に滿ちた歡迎宴で一通り宴が酣ると各自立つて自己紹介、それが濟むと歡し會となつてまづ先生の俳句のいそぶしに鍊まつて聞る、……先生はわれわれ石巖の諸友一人もるない仁川においてかくも歡待を受けるとは豫想外であつた。しかもそれがいづれも誠のこもつた歡迎なので實にたけなはなるころ、先生は歡迎まで盛況したのにはそばに居たわれわれも泣かざるを得なかつた」

×　×　×

かくして小雨の降る十時何分かで多數の人々に見送られながら京城に引返した、あすは歐米へ飛躍へ……と出るのである(續)

涼しい絹寒冷紗裏の
福助夏足袋
夏來る！
先づ初夏の氣分の溢れた福助を召せ！穿心地よい福助を召せ！
福助アンダー足袋
◇輕快で爽やかな足袋下
◇簡易なる夏足袋代用品
◇雨の日の足袋カバー

卸商 現金問屋
物の仕入御注文は今川仕入れは善良なる問屋を撰べ!!
安浦商店
仁川本町四丁目 電話長七八番 振替京城六六番

それ彼の觀音の力を念ずるといふと雖スモカならで誰かよく歯の黒きをば白くなし得んや 穴賢々々
歯磨スモカ
定價十五錢 壽屋化粧品部 發賣元 188

何と言ても づつうには帽子印荒川ノーシンを措いては他に推奬すべきものを知らず

內科 胃腸科 小兒科 神經病 北島醫院 京城本町四丁目百五十五番地(電話本局二二七四番)

胃腸病 根元的治療劑 カーボニン (專賣特許)
炭素の吸着作用を應用し、特種の操作に依つて製造したる植物炭粉製劑にして効果の確實と服用の便なるを以て專門醫家に賞用されつゝあり
適應症 急、慢性胃腸疾患、一般下痢症、赤痢、疫痢、自家中毒、小兒大腸炎、食物中毒、酒煙草の過飲に依る不快症等
○各地藥店にて販賣す ○實驗報告並見本贈呈
發賣元 和光堂

世界をめぐる

決鬪して嚙みつき 懲役六ケ月

【ブダペスト發聯合】ヘラ、エルテアーといふ恐ろしく決鬪ずきのハンガリー男、第二十六回目の決鬪に友人のステフアン、ニンクとサーベルで激しく渡り合ひ、あげ句の果は衝隊と取組をはじめて相手の鼻といはず耳といはず頰といはず矢鱈無暗にかみついたといふ廉で懲役六ケ月のおキウをギュッと据えられた

子福者は電車はタダ 伊首相の案

【ローマ發聯合通信】ファッショの黑シャツ首相ムツソリーニ氏は大家族になつて大家族、大人口主義を振りかざし身錢を切つてすでに十四の醫院的大家族に補助を與へてゐるが心得ましたとばかり飛び出したのがローマとミラノの電車會社で、子供七人以上の家庭には電車只乗りのパスを差し上げますと發表したこの特典はまづイタリー第一の人口を有するミラノの電車會社が開始したが只乗りパスの申込をした子福者の家族は割合少く僅四十世帶であつた。所がこれに續いて同じ案を實行したローマではミラノよりは人口が十一萬も少いに拘らず、すでに百五十二家族の申出があり、なほ續々ありそうだといふので、ローマ市民流石首都だけあるだらうとばかり鼻高々のていである。これを聞いたミラノでは地團駄踏んで口惜がり「何を七人以上の子福者ではまけたか知らんが五人か六人の子福者ならローマになんぞまけるものか、おまけにミラノの子福者は數こそ少くたつて、ものが上等だい」と盛んに鼻息張りをやつてゐる

耐久ダンスの新記錄 距離六百哩

【リオ、デ、ジャネイロ「ブラジル」發聯合】時は西暦一九二八年四月十六日とあるからつい一ケ月ばかり前のことだ處は暑くるしい當地カシノの舞踏場、群衆環視の中で踊りも踊つたり八日間と八時間、これをマラソン式の距離にして六百マイル强といふ耐久舞踏ダンスの新世界レコードを作つた男は、ダンス狂で知られたチャーレス、ニコラス君である。同君はこのダンスで舞踏靴二百足擦つた。そしてその相手役君と孃だけで交代に相手をしたことは舞踏の下に顯著なしといふべきである

ヤンキーモガの離婚 訴訟が頻々

【シカゴ發聯合】『試驗結婚』などといふ素晴らしい制度が相當眞面目な家庭で採用されやうといふアメリカの事とて離婚の數も滅法多く、シカゴ裁判所の取扱つた昨年中の離婚訴訟の統計によると每五組の結婚に必ず一組は離婚する勘定となつてゐる、これは丁度五人に一臺といふアメリカの自動車の數字と一致してゐる

英國の飲酒量 年額卅億圓

【ロンドン發聯合】英國醸酒同盟の發表によると、英國人が昨年一年間に飲み潰したビール、ブドー酒その他のアルコール含有飲料の代價は總額二億九千八百八十萬ポンド（約二十九億八千八百萬圓）の巨額で、優に英國が有する國債の全部の利子を拂つて行くに足るといふ。これを人口一人當たりに割當てると約六十七圓五十錢に當るが、それでも前年度よりは一人當たり約一圓だけ低下してゐるといふのでジョンブル益々悦の態

芝居切符の賦販賣 ア劇場の試み

【ロンドン聯合通信】お芝居といふものは兎角高くて大衆向きでないとの非難は洋の東も西も同じ事と見え、ロンドンのアデルフイ劇場では今度切符の賦販賣を行ひ出し大いに人氣を博してゐる。これによると十四志四片（約七圓）の座席は一回二志四片（約一圓十六錢）づゝ六回、また五志九片（約二圓八十六錢）の座席は一回一志（約五十錢）づゝ五回後一回九片（約三十六錢）の都合六回で拂込みを終り、全部拂込むと同時に切符を渡す事となる極めて便利なもの

三度目の結婚 カザリン孃

【サンタ、バーバラ「カリフオルニア州」發聯合】元パラマウントのスターとして映畫ファンの人氣を集めたカザリン、マクドナルト孃はこの五六年以來全くその噂を聞かなかつたが今回突然、カリフオルニヤ、モンテシトの百萬長者として有名なクリスチヤン、アールホルムスとの結婚を發表した。マクドナルドの結婚生活は今度が三回目で最初はマルコーム、ストラウス氏と結婚し二度目にはチャールス、ジヨンソン氏と一緒になつたが二回とも幾何もなくして離婚した

夏への商戰 ゴム靴の有難味……(3)

鮮産品が優勢 産額は半分だが 次第に内地品を壓倒

兎に角販賣で催まされるが、ゴム靴の製造はもうかるものである。二千圓の資本を卸して一ケ年に五千圓、一萬圓のもうけがあつたといふから、新興工業としてはこれ程ボロいものはない。これを聞いて各方面では副業として工場が設設された。殊に朝鮮人經營の多いことである ◇

原料は技術未熟のため内地品に比べて遙に見劣りがしたが、神戸へ職人を研究にやつて技術を修得した。一番むづかしい製品の配合も手際よく出來た。ゴム板を溶かして鐵型に流し込めばよいのであるこれ程簡單なものはない。丁度大戰當時わが國にセルロイドの玩具製造が勃興したのと同樣續くべき勢ひで工場が立つた。そこに必然として起るのは内地品との競爭である ◇

兩者の競爭は年をおふて激甚になつて來た。京城、平壤、大邱、釜山、元山と各都會地を中心に鮮品が販賣されて來た。これ等は最盛期たる收穫期、即ち一番よく賣れる、秋の米穀收穫直後、ついで春の端境期、それから夏の收穫期並に端境の需要を目當てにそれぞれ地方農村に賣つける。◇

從來はどこを見ても内地品で、京城の朝鮮商會の如き内地品を一手に引受けて、京城に本據を置いて地方へ賣つけてゐたのが、鮮内各都市に工場が出來てから、その製品と競爭する。そこへ行くと鮮産品は内地品に比べて原料こそ少し高いが、勞銀が安く、技術も漸く向上して來たので内地品に劣らぬ、しかも品質は内地品に比して安く、販賣も便利であるといふので、最近は内地品に比べて非常に優勢で内地品は絶えず押され勝ちとなつて來た ◇

これを買つた内地品は戰いた。千五百萬足の内五百萬足、價に於て額の鮮産品にまされてゐては……と嘆へたが遂に價格一本で鮮産品の相場切崩しをはじめた。例へば鮮産品が一足七十錢で賣つてゐる處には六十五錢でうるといふ寸法。一錢でも安いのを買ふが常として買氣は内地品に集まる。鮮産品はこれにまけず採算點をウンと切下げてこれと對抗する。今や鮮内での一番激戰地は湖南地方で、ゴム靴商人は内地商、朝鮮商を問はず一錢でも安いものを仕入れるべく農の收穫時、端境期を控へて内鮮品の販賣競爭が猛烈に展開されてゐる。これがためゴム靴製造は原價を切詰るから昔程もうからなくなつたと、こぼしてゐるがそのお蔭で助かるのは需要者だ。何はともあれ一錢でも安いものがわれわれの手に入ればよいとて、この激しい販賣戰をゴムのやうにノンビリした氣持ちで眺めてゐる。この競爭果して内鮮が勝つか、兎に角今の處では鮮産品が優勢であるだけ確しい ◇

ゴム靴に關聯して同じ原料のゴム自轉車が最近だい頭して來た。エフエキユウ百萬圓を消費してゐる。内地品との競爭も演ぜられてゐる。タイヤの製造も京城ゴムで試みられた、好成績である。ゴム靴製造の副産物としてこれも内地品と競爭してゐるのも目覺しい（この項完）

畏き邊より 繃帶御下賜 畑次官拜受して 嘉悅軍醫捧持濟南へ

【東京電話】畑陸軍次官は二十二日午後一時半赤坂離宮に伺候皇后陛下より濟南派遣隊傷病者に御下賜の繃帶を拜受した

【東京電話】畏き邊りより御下賜の繃帶を捧持して嘉悅三等軍醫正は二十五日東京發大連へ國分大尉は二十七日東京發青島濟南に向ふ事となつた

若葉のかげ……◇

八重子の素顔

はじめて、京城に來るといふので劇と映畫の兩面のファンから渇望されて居る新劇壇の女王水谷八重子は、故島村抱月氏と松井須磨子がのこした藝術座を提げて來月二日乘込、三日から本社の後援で花々しく京城で公演の豫定です。寫眞は八重子最近の素顔です。

不穩の空氣に 奉天の警備嚴重 學生等の策動を警戒

【奉天二十二日發電】奉天城内の警備は現在巡警一千二百名保衛隊および鐵兵四千五十名を以つてこれに當たらしめてゐるが最近の事態に伴ひ便衣隊の策動並に學生の排日運動勃發の恐れあるに鑑み奉天官憲は二十二日來奉した黑龍軍五百を更に增加し城内を嚴重に取締ることゝなつた

機關車爆發 待合、屋根等を破壞 明川驛の椿事

【淸津特電】廿二日朝咸北線明川驛着列車の機關車は同驛にて十時二十八分頃突如爆發し中待合を破壞し驛の改札口上の屋根三坪を壞し三等客車一部破損の程度、醫師職子懸を蒙つた、死傷者なく原因調査中

伊號第四潜水艦 進水式終る

【神戸電報】大正十五年四月川崎造船所で起工した伊號第四潜水艦（一九七〇噸）は二十二日午前八時進水式を終つた

子なき女の哀しき犯罪

夫の愛を繋ぐため 放火して子を奪ふ 罪の發覺を恐れて嬰兒を殺し 懲役十二年を言渡さる

忠北丹陽郡丹陽面北下里金旋柱の妻李文得は子が生れないゆゑで**夫から**疎てられるのを恐れ、妊娠したと稱して一時を糊塗してゐたが、やがて月が近づいて來て、再三夫から訊ねられるので窮餘の折柄、所用で夫が他地方に出張したのと、隣家張振德の妻朴順女が時恰も分娩したのを好機として隣家の子を盗み去り自分が子としようとたくらみ、昨年十一月十八日夜、張の隣家なる成錫斗の溫突に**放火し**隣家張家の朴順女が驚き飛び出したのを見とゞけて直に侵入、豫て用意し置きたる生血を室内にぬり散らして恰も猛獸が侵入して嬰兒を食ひ殺したやうに見せかけ巧に隣家の子を奪ひとつて出張より歸つて來た夫金旋柱にわが兒であると見せて居たが間もなく隣家張振德の妻朴順女のふところとなり次第に**發覺し**て來るので李文得は自分の罪狀を恐れ、發覺を隱さんと該兒を殺害するに至つたもので所謂放火殺人罪は五月三日公州法院で懲役十二年をいひ渡さるに至つた

夫を訪ねて

廿二日午前十時頃龍山警察署保安課の首藤主任の許でシクシク泣いてゐる純朴な婦人があつたがこの者は慶北牙山郡孝賢面の二女李氷順といひ三年前別れた夫から、さき頃龍山に居住するとの嬉しい報に接し僅の衣類をうり拂ひ十九日龍山驛に下車したが夫の居所は皆目しれず遂に同署に泣き込んだものである、なほ夫の名は梁容俗といふ

賞與金の中味を何者か拔き取る 慶北金融組合の勤續者表彰式で

【大邱特電】慶北金融組合聯合會主催の永年勤續者の表彰式は廿二日午後一時より同所事務所内で開かれた慶北金融組合長林氏以下廿三名に對し勤續年限に比例して授賞金百五十圓より四十圓までの賞與金の授與があつたがその中成昌金融組合理事金仁の百五十圓外四十圓の二口は何者かに中味が拔きとられてゐる事その場で發見、關係者は狼狽して居るがその爲に當日は來賓が終了前に席をたつ等大騷ぎを演じた。因に賞與金は廿一日會合の事務所で整理したもので犯人は同所内にゐるとにらまれてゐる

第二次避難邦人 大連へ着く

【大連特電】二十一日朝六時天潮丸にて青島より第二次避難邦人正金、正隆銀行員家族三十七名來た芳澤公使家族は二十二日來るはず

硬式庭球 その面白味と その見方 軟式庭球よりも複雜で面白い

本社の招聘によつて岡田雅之助、原田武一兩氏が入城することは芽生えてはつみとられつみとられては、西芽ニス界の、ためにすばらしいショックを與へることは今にして多大の期待をもたれてゐる

愛球家の 熱意をうながつたゞけでも充分察しられるのである、朝鮮で硬球テニスの發達しなかつた理由は二つある一は軟球なら一打二圓內外であるのが硬球では十二、三圓もかゝるので軟球から硬球にうつるとすれば球に於てすでに五倍乃至七倍の費用高となるまた硬球は軟球に比して耐久力は非常に大なるが軟球が耐久力の最大限まで使用されるにかゝわらず、硬球は上皮がはげたりすればとりかへたり何かで

耐久力を 充分全部使ふといふわけにゆかぬ、それにラケツトも軟球なら一本買つておけば、忘れる程永持ちするが硬球は僅も持たないしガツトも度々代へねばならぬといふのである所謂もこれは尤もの理由で、併しこれよりもつと、有力な理由は、軟球の試合を見慣れてゐる者にとつては硬球のゲームは甚だ呆氣なくつまらないし、ボールが中々つかずゴツくしてコントロールが利かず

面白味が 少いといふのである。併しこれは名プレヤーを見ず、いゝコーチを受けたことのないものゝなす言であつて、いつてゐるし、また、軟球がラインの打ちならば原田氏なんか五十回位のベースを打つて居るに從つてボールがすくなく興味がつき易い硬球を打つものを少しでも多く自己に服從せないものを少しでも多く自己の意思によつてコントロールし得ると、き又その爲に努力するときそこに人間としての

此上ない 快樂がある、そこに硬球の深甚の興味があるわけであるそれに硬球の打法と軟球の打法とに於ても、從來多くいはれてゐた樣な大きな差違はなく、日本流の打法で充分に効果をあげ得るのである例へばエイチ、キンゼーのループ、ドライヴは我國の軟式庭球家は誰しもこゝろえてゐる事で少しも異る所はないのであり、原田氏なんか

日本流の グリツプで全米ランキングに第三位を占めてゐるのである斯様に軟式よりも複雜さがあるだけに、硬球の味は一度見、一度やれば、決して見逃せぬものがあるのである（つゞく）

8－1 スタクトン軍快勝す 鐵道軍振はず

在米邦人野球團スタクトン對龍山鐵道戰は廿二日午後四時四十五分京城球場で開戰時刻（球）三氏審判

鐵道先攻

回數	一	二	三	四	五	六	七	八	九	計
スタ	0	2	0	0	5	0	1	0	—	8
鐵道	0	0	0	0	0	0	0	1	0	1

一回 兩軍一走者を出したが凡退

二回 （鐵道）網千中堅越三壘打に出たが岡三振、兒島中堅凡飛球のゝち、三盜を企て↘刺さる▽（スタクトン）桑田第一球を左翼越二壘打して出て、岡田の三遊間安打に生還、ボール走者を追ふまに岡田二壘、三力谷四球を與へて臼井の投手前バンドが安打となつて滿壘、スラツカー一壘ゴロに岡田生還、後つゞかず（鐵ゼロス二）

三回 兩軍三者凡退

四回 （鐵道）三者凡退▲（スタクトン）一死後、三力谷左翼越三壘打を放つたが後續なし

五回 （鐵道）三者凡退▲（スタクトン）一死後松本右前安打に出て平野の遊撃ゴロに封殺されたが、平野二盜、宮西四球に出て桑田遊擊ゴロ失に生きて平野一擧に生還宮西本盜、岡田左翼越二壘打に桑田生還臼井の中堅左前安打を野手三壘に暴投して岡田、三力谷一擧生還スラツカー三振（鐵ゼロス軍五）

六回 小波瀾あつたが、兩軍凡退

七回 （鐵道）網十（弟）四球に出て生乃三壘左を拔く安打につゞいたが後援なし▲（スタクトン）桑田投手强襲安打に出て、岡田凡打のゝち三力谷三壘ゴロのまゝ桑田三壘を襲へば一壘送球を誤り桑田一擧生還臼井左翼安打スラツカー左翼飛球に退く（鐵零ス軍一）

八回 （鐵道）佐原左前安打につゞく野手後逸に一擧三壘、木下の右翼安打に生還漸く一點をかへす、今岡四球に出たが後援なし▲（スタクトン）凡退（兩軍ゼロ）

九回 （鐵道）二死後兒島四球を貰ひ最後の總攻撃も空しく佐原三振して八對一で鐵道軍に大敗、閉戰六時三十分

鐵道		スタ
29	打數	28
5	安打	13
1	二打	3
1	三壘打	0
2	盜壘	2
8	三振	4
5	四死	2
4	過失	2

備考 試合時間一時間四十五分 併殺 網千（弟）－兒島、遊球 桑田、二壘打 網干、桑田、岡田、臼井

實業リーグ

京城實業野球聯盟春季リーグ戰殖銀對遞信、遞信對京電の決勝戰は左の通り擧行に決定した

廿六日 四時半 遞信對京電

廿七日 三時 殖銀對鐵道

オリンピックホッケ戰績

【アムステルダム廿日發】オリンピックホッケー廿日の戰績左の如し

ベルギー 三－〇 スウイス

インド 五－〇 デンマーク

廿日までの各國得點左の如し

A組 インド（六） デンマーク（四） ベルギー（二）

B組 オランダ（四） フランス（二） ドイツ（二）

ホッケー戰 各國の成績

【アムステルダム十九日發】オリンピック大會ホッケー試合十九日の戰績左の如し

▲フランス 二對一 スペイン

▲オランダ 二對一 ドイツ

尚十九日迄の各國得點數左の如し

A組 インド 四點 デンマーク 四點

B組 ドイツ 二點 オランダ 四點 フランス 二點

和蘭勝つ

【ノールドウイック十九日發】オランダ對ハンガリーの成績左の如し

▲シングルス ケーリン（匈） 棄權 デイメルク（和）

▲ダブルス ティンマ－コープマン（和） 六－一 六－四 六－五 ケイリン－グベトリン（匈）

不穩な英書

京城府鍾路通り二丁目大英聖書公會に英國より送附して來た朝鮮事情紹介の英文書籍の中に不穩の點あるを發見廿二日鍾路署で押收したが一冊四圓八十錢の定價である

漢江に屍體

京畿道高陽郡知道面幸州外里二六〇呂泰愚（六五）は十九日午前七時頃同地より一町餘の漢江沿岸に於て死體を發見西大門署に屆け出たので同署で檢視をしたが年齡卅歲位で住所姓名判明せず死體は面事務所に引渡した多分上流において投身自殺した者の漂着死體らしく死後二十日位を經過してゐたと

劇と映畫

大正館 （廿四日から）▲鈴木重吉監督作品『運命の子』全六卷新井淳、小島田正一、林千歲共演▲超特作牛原虛彥監督作品スポーツ小唄園『感激時代』全八卷鈴木傳明、松井千枝子、田中絹代、小林十九二、三田英兒、齋尾宏萬男共演▲京都スタヂオ作、山崎藤江監督作品『白井權八』全八卷、林長二郎主演、浦波須磨子、久巳小枝子、中川芳江共演

銘酒 澤之鶴 攝津・灘 石崎株式會社 吟醸

專賣特許 イマヅ 蠅取粉ノ殺虫劑

需要家販賣店各位に謹告

弊所製イマヅ蠅取粉及イマヅ殺虫劑ハ政府ノ專賣特許權ヲ有スル、優秀品ナルヲ以テ、今日世界的ニ好賣行ヲ呈セルヲ嫉ミ本年モ亦、例ニヨリ僞造品製造販賣者ノ巧妙ナル宣傳開始セラレタル由ナルモ、由來僞造品ヲ製造販賣シテ成功セル例ナク何レモ關係者ニ大ナル迷惑ヲ蒙ラシムルモノニ有之候間、販賣店各位ニ於カレテハ、コレ等ノ奸言ニ迷ハサレザル樣特ニ御注意申上候

尚需要家各位ニ於カレテモ此際いかさま物ニ御注意ノ上、御買求メノ際ハ是非イマヅト御指定願上候

今津化學研究所

スクラ製 文化長枕 赤玉フトン袋 東洋ズツク加工品製作所

東京の洋服學校 授業料で教へて居る作品を生地代實費で即賣

小兒服男女 一、〇〇 學生服男女 五、〇〇 防水マント 一、九五 レンコート 九、〇〇 セビロ 一三、〇〇 チヨツキ 一、五〇 ツボン 二、〇〇

商人でありませんから返品と交換はいつでも隨意 明治町二丁目浪花館 洋服學校即賣會

小學教員 及師範入學希望者は本會の講義錄に依り受驗準備せよ 見本及受驗案内無代送呈 東京池袋 大日本受驗研究會

淋病藥を入用の方にお教へ致します

耳鼻咽喉科專門 坂井醫院 入院御隨意 診察時間 午前九時より午後三時 醫學博士 坂井清

平壤名物 樂浪名菓

京日案内

下宿 一ケ月二十圓より 一泊一圓 並木館

仲居 入用 經驗ある者 但し住込に限る 喜代本

店員 小中年入用 保證人要す 坂井帽子店

帽子 春向、夏向各種麥わら帽ひました 坂井帽子店

女給 御希望の方は本人御來談を願ひます 明治町二丁目八二 ヤマトカフェー 電本六六三番

黒燒

恩給 立替は當商會へ一度御照會下さい 三澤商會

貸家 光化門ビルディング

恩給

看護 婦見習採用す 御希望の方は本人直接來談あれ 明治町二ノ三〇 中央婦人科醫院

公債 及債券高價買入

所員 及販賣係を募集す

小説 明石將軍 (50)

白石實三 作
多田穀三 畫

暗黒街

味方の諜報網が、敵にもれたことを、セルゲイは、本國に打電した。露探長には内密で、直接、本國の參謀本部に急報した。

以前は、社會主義者の仲間だつた彼も、かうして政府に仕へる身となつては、いつとはなしに官吏意識が先に立つてゐて、まづ自分の職務を果すことが、習性になつてゐるのであつた。何事も「無關心」主義のロシア人の常として、彼も、多くの主義者同樣、昔の自分をわすれて、今ではザアの政府の忠實な僕なのであつた。無能の政府が、怨嗟の的であるやうに、彼も最初は嫌者として睨はれてゐる中に、彼の性格も同化されて、今では、ひとかどの帝政主義者ともなつてゐた。むしろ、ザアの讃美者でもあつた。

それが今、思ひがけなくもなつかしいアンナにめぐりあつて、押へに押へた胸の火は一時にぱつと點火された。瞬間ではあつたが、電光のひらめくやうに、彼の心にさし入つたのは、一種の慚愧に似た悔悟の氣持ちだつた。

彼は、心の底にかく、刺すやうないたみをおぼえた。理由の知れない悪寒を感じた。

そして、かういふ氣持が、彼をして、露探の分布についての報告を惑したけれど、社會主義者の動靜については、一句も觸れないやうな報告を打たせたのであつた。

で、露探長とセルゲイの二人は、その日の中に海峽を越えて、英國へわたつたのであつた――明るい情熱を胸に秘めて。」

「こゝに、物語の舞臺は、一轉してロンドンに移る。ロンドンのピカデリイ街の華やかな賑はしさについては、誰でも知つてゐるが、同じ花柳の巷でも、ピカデリイ街とは反對に、たゞ暗く陰鬱な感のは、スピタアフキールドの貧民窟である。

スピタアフキールドは、まさしくロンドンの生地獄である。乞食、盜賊、無賴漢の巣で、警官といへども、この迷路へ踏み入つては、手がつけられない。[illegible]、こゝには兇賊、[illegible]な奴を揃へてゐて、警官といへども一指をそめることができなかつた。」

たとへば、そこには、一癖の犯れつきとした惡徒があつて、惡事の手ほどきを教へてゐるのであつた。

「やい／＼ジョップ、そんな惡態のやうな口があるか！」といつた亂暴な老紳士は、昔出しのスリや、[illegible]に對して、事こまかに戰爭の應援をするのであつた。「やい、お前な帽子の被り方が悪い。もつと上品にかぶらなきや、すぐ掏摸の正體がばれるぢやねえか。紳士が、そんなふうに、ポケットへ手など入れるものか。それ、ステッキをかう振つて、趾を輕くあげて、シルクハットは、正しくかぶるんだぜ！」

そして、仲間の一人を、往來の人に擬して、懐をふくらませて、向うから歩かせてよこす。それにシルクハットの掏摸が、とんと突きあたる刹那の拍子に、手は電光石火、すばやく仕事をして、相手の懐中物を抜きとる順序を、くはしく教へ込むといふやり方であつた。

さういふ暗黒街の日暮時、とある汚ない酒場で、ちびり／＼ウイスキイを呷つてゐる一人の若者があつた。

醉ざめたとがつた顔、長い髭の毛、シリヤスだ。と思ふところへ、ぬつと裏からはいつて來たひげ面の鬚男が、ちらり上眼づかひに室の中を見廻すと共に、すつとシリヤスの前に來て、腰かけに、どつかと身を下した。

「明石か、珍らしいがあるぞ……」と、シリヤスは、にやり笑つた。

新綠の下…… 木村屋の生菓子！

寫眞は 電本三九三 ワタナベ

大まや京泉店 電本七三六

新らしい出版物

◇文章軌範國字解 [illegible] 文體に關して擬選文の理想を顯示して假名交り文の模範を示したことである。漢籍國字解全書第二十六卷（東京市牛込區早稻田大學出版部、豫約一冊一圓五十錢）

▼厚生 五號（東京市小石川區大塚仲町四一週刊會本部假事務所三十錢）

▼販賣之友 五月報知改革號として報知新聞社内四月中旬の大異同の記事を載せてゐる（東京市下谷區南稻荷町八〇新聞販賣之友社四十錢）

▲棋道 五月（東京市麴町區永田町二の一日本棋院五十錢）

▲斯友 五號（京城府若草町一〇七木納寺別院文書傳道部十錢）

▲局友 十號（京畿府廳山鐵道局局友會非賣品）

▼婦人畫報 六月。各流生花寫眞大會と秘訣公開號として各流の華道誌上展覽と各流派道の特長と秘訣公開は斯道の好者に歡迎されるであらう（東京市京橋區疊町一東京社八十錢）

◇政治教育繪入小學讀本 實業禁酒讀本（武藤山治著）選著は實業同志會の濟首、我政界の一大巨星であるが、二月の總選擧の結果鑑みる所あり選擧權の行使は政治教育を與へずしてはよき結果を得らるべくもないのを遺憾として本書を書き上げた著である。我國民として將來與へられたる選擧權を完全に行使すをための全國兒童の是れ非とも一讀すべきものであらう（十錢大阪市南區[illegible]）

◇實業（五月）改題第二號である實業同志會（前治政教育部）が國產振興と國產品を愛用[illegible]など大いに活躍して居る（[illegible]）十五錢▲[illegible]（五月）詩人の[illegible]

回禁酒讀本 禪原政太郎著『今日我邦の最も大いなる問題なる、禁酒問題の解決は、未だ飲酒習慣に染まぬ、青少年の自覺に俟たねばならぬ。本書は青年訓練所、青年團、學校、其他一般青年を對象として書かれたものである。』（東京市小石川區原町六丙午出版社發賣）

▼回瀾 秋山六郎兵衞著。長篇の感傷的な想を巡る青年の記錄である。（東京市神田區錦町三丁目考へ方研究社發賣）

▼大觀 五月。政局批判號（東京市牛込區矢來町一一實業公論社參拾錢）

▲勞働時報 四月（社會局勞働部非賣品）

▼新聞時事批判 東邦通信第四號特別號（東京市神田區錦河岸東邦通信社一ケ月拾圓）

▼思想と生活 五號（京城府貫金町二丁目一九三朝鮮復旗會館内皇室中心社二十五錢）

▼日本と歐洲大陸 拾號（東京市丸ノ内八重洲ビルヂング、フォーグト事務所前田不二三非賣品）

▼全人 二十二號教育問題研究の雜誌（東京市牛込區山伏町一四イデア書院四十錢）

▲佛三昧 五號（東京市外世田谷町太子堂三五一平民文庫社五十錢）

▼婦女新聞 五號（福岡市春吉六丁目田町其社十錢）

▼パン友 五月（東京市下谷區北稻荷町一二郵ビルヂング内大日本パン友會二十五錢）

▼國際寫報 五月（東京市麴町區有樂町一ノ一東京市政調査會非賣品）

▼かゞやき 五月（東京市神田區一ツ橋通町帝國教育會内全國小學校聯合女教員會十五錢）

春風句會 六（京城學園池）

菱華居不老先生選

林間をもるゝ春色や竹の秋　飛骨
禁苑の玉垣高し松の花　楓亭
牛つなぐ茶店の裏や竹の秋　佳谷
若葉人ゝ青き日ざしや竹の秋　楓亭
岩白し山崎に松の花ちりて　虎耳
さゝ落つ潜邊の見ゆる竹の秋　田翅子
南山の色新なり松の花　羅陽

人位
朝月のもるゝ圃や竹の秋　同人

地位
高僧のあくびは長し松の花　草夢

天位
昇る旭や花咲く松の梢より　飛骨

追吟
開け行く漢牛島や松の花　不老

出版物納本（二十日）

警務局圖書課

邦文の部　▲仁取商報（第三八號）仁友會▲川柳三味（第一四號）南山吟社▲朝鮮之警界（第八六號）朝鮮之警界社▲合掌（第三六號）高野山遍照寺▲實業（五月號）朝鮮民衆社▲朝鮮新生（第二一號）京城新生會▲釜山華（第五號）本派本願寺▲廻り（創刊號）公立師範學校朝鮮部▲鳳凰（第三號）公立師範學校友會▲立木材積表朝鮮山林會

鮮文の部　監理會報（第一〇三號）朝鮮監理教會傳道局▲同和與報（第四號）同和藥報社▲滑稽報（第一號）滑稽雜誌▲大成郡報（第三號）平南健林聯合會

圍碁新局（五）

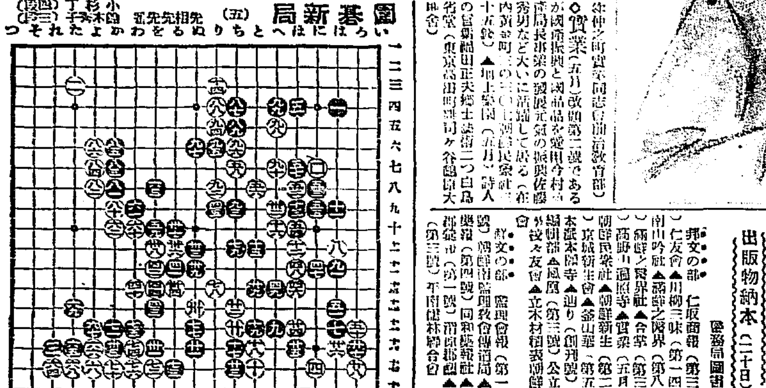

演藝案內

喜樂館 疾風迅雷的に跳躍する大暗號 本館の堂々廿一日封切の人氣二大特作 五月廿二日より前後篇 空前絕後天下の大壯觀 帝國キネマ撮影作品 市川百々之助主演 時代劇 **木村長門守** 全十五卷 尾上紋十郎、千草香子、[illegible]

東亞倶樂部 二十一日より熱狂裡に 市川右太衛門、名花武原マルス・ミラー嬢の [illegible] **情火奔流す** 五卷 [illegible] **江戸三國志** 全十卷 [illegible]

中央館 マキノキネマ 二十二日より超特別大興行 [illegible] **ひよどり草紙** [illegible] **忠臣藏** [illegible]

大正館 二十四日より超特別大興行 松竹の新作 [illegible] **運命の子** 六卷 [illegible] **白井權八** 八卷 [illegible]

京龍館 二十一日ヨリ日活時代劇部特作品 **錦旗を楯に**

浪花館 五月二十一日より **相澤道子** 一行 [illegible]

日活 [illegible] **結婚二重奏** [illegible]

渋田飴 全國各藥店にあり 定價 二十錢より 咳よせきわき小兒の一切引風邪に 用ひて良し

産科 婦人科 醫學士 二宮亮吉 二宮病院

名物 リンゴ カステラ 大田 中田 [illegible]

公認 自動車運轉士養成 朝鮮自動車研究所

模範 全乳 東亞牧場

ミツワ雪の雫 肌膚を柔軟に艶美ならしむる芳香健膚藥 定價 [illegible]
主效 皮膚乾燥 さゝくれ 皮膚剝脫 皮膚龜裂 皹 凍傷 火傷 乳嘴小傷 擦過傷 雀卵斑 脂漏 痤瘡 毛孔 濕疹 [illegible]
以上の如く種々の藥效あつて、皮膚を強く健かに且滑く保つと云ふ作用を持つて居りますから、平生身嗜に之を用ひますと、皮膚の荒が治るは勿論、小皺を作らず、色澤を佳くし、皮膚美を發揮する事が出來ます。尚之を化粧に應用すれば能く地肌を整へますから、白粉の乘伸よく、化粧くづれが致しません。（現品說明書附）

ミツワ石鹸本舖 丸見屋商店

資本金 一億五千萬圓 株式會社 安田銀行京城支店 本店 東京市麴町區永樂町二丁目 支店 釜山 仁川 平壤 其他内地 百四十二ケ所

定期航路

仁川汽船出帆 海州線 隔日出帆 仙掌線 隔日出帆 延安線 隔日出帆 舊島線 毎月十回直行 瓮津線 月數回臨時出帆 德積線 毎月八回 信島線 毎月八回 靈興線 毎月八回 仁川汽船會社

嶋谷汽船出帆 大連天津直行 [illegible] 嶋谷汽船株式會社 仁川出張所

仁川發 大成丸 長成丸 平壤丸 五月二十日 五月廿五日 五月廿九日

鎭南浦發 大成丸 長成丸 五月二十日 五月廿一日

樺太・北海道行 [illegible]

森信汽船會社 [illegible]

大阪商船株式會社 仁川支店 [illegible]

内地各港出帆主要航路 [illegible]

仁川出帆 高杉回漕部 [illegible]

朝鮮郵船 金剛山探勝 航路開始 元山發 長箭 成北丸 [illegible]

○元山出帆（代理店内國通運支店） [illegible]

○仁川出帆（代理店内國通運支店） [illegible]

○木浦出帆（代理店山野回漕店） [illegible]

○釜山出帆（取扱店大池回漕店） [illegible]

朝鮮汽船出帆廣告 [illegible]

日本郵船出帆 [illegible]

山下汽船 川崎汽船 仁川出帆 [illegible] 協同海運會社